CIUDAD
SEP 2

LOS ANDES

DIECISEIS PAGINAS
Precio del Ejemplar $ 13,00

Año XCIV | Registro Nacional de la Propiedad Intelectual Año 1974: Nº 1.270.582 | MENDOZA — Viernes 12 de Diciembre de 1975 | Publicación adherida al Instituto Verificador de Circulaciones | Núm. 31.126

El canciller y Setti viajarán hoy a Francia

BUENOS AIRES, 11 (NA). — El secretario de Energía, Eduardo Setti, partirá mañana a las 17, hacia París. Hará el viaje, según se supo esta tarde, en compañía del canciller Manuel Aráuz Castex, de cuya delegación formará parte.

Los dos tomarán parte de la conferencia de las materias primas, la energía y la cooperación para el desarrollo, que será preparatoria de la conferencia económica mundial. También participará de los debates el secretario de Comercio Exterior, doctor Leopoldo Tettamanti, quien es encuentra ya en el viejo continente.

Setti dijo esta tarde que no lleva ninguna ponencia especial, pues en esa deliberación deben combinarse los problemas que interfieren al desarrollo de los países de menores recursos.

Al mundo árabe

Posteriormente extenderá su excursión hasta los países árabes para tomar contacto con sus autoridades. No fue posible, sin embargo, establecer el itinerario que seguirá, pues dependerá de las gestiones finales que se concretarán en la capital francesa.

A Domínguez Journet darían otra función

BUENOS AIRES, 11 (NA). — En medios allegados al Ministerio de Cultura y Educación, trascendió que Francisco Domínguez Journet dejaría la Secretaría de Estado de Educación para ocupar otras funciones.

Siempre según la versión obtenida, Domínguez Journet ocuparía el consulado argentino en Punata Arena (Chile) o asumiría la dirección de la casa argentina en París.

El actual secretario de Educación acompaña en la gestión al ministro de Educación, Pedro José Arrighi, desde que asumió esa función.

El doctor Cafiero (izquierda), hace declaraciones al periodismo en el recinto de la Comisión de Presupuesto y Hacienda, en la Cámara de Diputados, a cuyos integrantes entrevistó ayer. (Radiofoto de NA).

Está ya en el Congreso el proyecto de presupuesto

Lo entregó Cafiero tras haberlo analizado Isabel Perón. Se pidió rápido tratamiento a la comisión

BUENOS AIRES, 11 (NA). — El ministro de Economía, Antonio Cafiero, concurrió este mediodía al Congreso Nacional para hacer entrega del proyecto de presupuesto nacional para el año próximo, algunos de cuyos aspectos habían sido analizados momentos antes con la Presidente de la Nación.

Cafieron aprovechó su diálogo con los integrantes de la comisión de presupuesto y hacienda de la Cámara de Diputados para encarecerles el rápido análisis del paquete de leyes que conforman la reforma tributaria, en la intención de que sean sancionadas antes de que finalice el corriente año.

La reunión con la jefa del Estado se prolongó por espacio de casi dos horas, y a ella asistieron, además del jefe de la conducción económica, el secretario de Hacienda, Rodolfo Frigeri; el subsecretario de presupuesto, Nicolás Welsz Wassing; el subsecretario de política y administración tributaria, Jorge Raúl Paluceo, y el director de programación presupuestaria, Miguel Bolívar.

Este último y el ministro Cafiero mantuvieron una reunión previa con la señora de Perón, que duró uno diez minutos, al cabo de la cual ingresaron al salón de deliberaciones los restantes asistentes.

Concluido el análisis en ese nivel, el ministro Cafiero abandonó la Casa Rosada para dirigirse al palacio del Congreso Nacional, en cuyo acceso lo aguardaba el titular de la comisión de presupuesto y hacienda, diputado Carlos Palacio Deheza.

Ambos marcharon juntos de inmediato al recinto que ocupa la referida comisión, en la que Cafiero hizo entrega del proyecto de presupuesto general de gastos y recursos de la ación para el año próximo, a la vez que solicitó el rápido diligenciamiento de las leyes impositivas.

De no tratarse a tiempo estas leyes —manifestó Cafiero— toda la política fiscal y económico-financiera para 1976 sufrirá un quebranto sumamente gravoso que repercutirá desfavorablemente en la decisión de restaurar los niveles de actividad y de ocupación que se propone alcanzar el Poder Ejecutivo".

Una vez finalizada la exposición del titular de la cartera económica, habló el diputado radical Antonio Tróccoli, quien anticipó el criterio de su bancada en el sentido de que el conjunto de leyes impositivas sometido al Parlamento mostraba una complejidad tal que su tratamiento antes de fin de año no parecía posible. En consecuenia, solicitó al ministro que fijara un orden de prioridades, en el que incluyó el aumento del mínimo no imponible para trabajadores en relación de dependencia.

En igual sentido se pronunció el diputado Luis Walter Ferreyra, de Línea Popular,

(Pasa a la Pág. 2, Col. 5ª)

Provocó 20 muertes más la guerra civil en el Líbano

Ha quedado devastada la zona hotelera en Beirut

BEIRUT, 11 (UPI). — Milicianos cristianos y musulmanes continuaron combatiendo hoy empleando ametralladoras, morteros y cohetes, ignorando por completo la orden de cesación del fuego anunciada por el gobierno.

La lucha por el control de las zonas vecinas a la costa se inclinó hoy en favor de los musulmanes izquierdistas, que lograron ocupar nuevas posiciones en las derruidas estructuras de los otrora lujosos hoteles que se levantan frente al mar.

Los combates de hoy arrojaron un saldo de por lo menos 20 milicianos muertos y 40 heridos, elevando a más de 5.000 muertos y 11.000 heridos el total de víctimas desde que comenzó la guerra civil, hace ocho meses.

Las fuerzas izquierdistas, que izaron su bandera roja en el hotel Fenicia, consolidaron hoy sus posiciones en varios otros derruidos hoteles frente al mar, desde donde redoblaron el fuego sobre las fuerzas derechistas de los falangistas, que continuaban sostenéndose tenazmente en el hotel Holiday Inn.

Los comandos del ejército que trataron de intervenir al comenzar la lucha para separar a los bandos en pugna desaparecieron de las calles. Tan sólo dos vehículos blindados, que luego quedaron cubiertos con lemas y retratos del extinto presidente egipcio Gamal Abdel Nasser, daban fe de que el ejército, que hasta ahora se había mantenido al margen del conflicto, había estado allí.

Uno de los líderes izquierdistas dijo que "el fuego no cesará hasta que saquemos a los falangistas del hotel Holiday Inn".

Los izquierdistas tenían rodeado el hotel desde estratégicas posiciones en otros hoteles y edificios de apartamentos cercanos. Además, con la ayuda de los nasseristas independientes, avanzaron por la calle Georges Picot hacia otro baluarte falangista, el edificio Starco, uno de los rascacielos del sector.

El primer ministro Rashid Karami, que anunció la orden de cesación del fuego a partir de la medianoche del miércoles, sufrió un revés más cuando los izquierdistas no se presentaron a una reunión de la comisión coordinadora convocada para hacer efectiva la orden, con la ayuda de las facciones en conflicto y de los guerrilleros palestinos.

En vez de ello, los izquierdistas tuvieron su propia reunión y advirtieron que la lucha armada no cesaría sino hasta que los falangistas fueran desalojados de los puntos que aún controlan. También dijeron que no consentirían en que "los líderes políticos entren en componendas a base de la sangre de los martirizados y los inocentes".

Un breve alto al fuego a media mañana permitió al personal médico retirar los cuerpos de los caídos durante las 24 horas anteriores.

Medios palestinos informaron que el fuego de morteros en el barrio de Sabra causó la muerte de cuatro niños a la vez que hirió a otras siete personas.

Varios musulmanes son conducidos detenidos por efectivos cristianos tras ser reducidos durante una lucha armada librada en una población cercana a Beirut. (Radiofoto de UPI).

Acordaron anoche una nueva tregua

BEIRUT, 11. (Télam-AFP). — Los partidos y las fuerzas progresistas libaneses decidieron esta noche aquí suspender el fuego.

La decisión fue tomada en una reunión en la que participaron los representantes de todos los partidos de la izquierda libanesa.

La aparición sobre el cielo de Beirut de dos aviones de reconocimiento israelíes intensificó el pánico, cuando comenzaron a sonar las sirenas de alarma.

Fuera de Beirut, las hostilidades se redujeron a choques aislados en las barriadas de Chiah y Ain Rummaneh. Pero los falangistas dominaron las posiciones musulmanas en las colinas que dominan a Antelias, en la parte norte de Beirut. Cuatro izquierdistas murieron en esos encuentros y 70 fueron hechos prisioneros, según informó un falangista.

Durante todo el día, radio Beirut advertía que nadie debía salir a la calle por falta absoluta de seguridad en las vías públicas. Todo parecía indicar que las esperanzas que tenía Karami de que el fuego cesará mañana, con motivo de la fiesta musulmana de Al Ahda —el día de sacrificio— se había esfumado por completo.

Los estatales se reunirán hoy con Cafiero y Ruckauf

BUENOS AIRES, 11 (NA). — La comisión coordinadora de gremios estatales se entrevistará mañana, a las 11, con los ministros de Economía y Trabajo, Antonio Cafiero y Carlos Ruckauf, para reiniciar las tratativas tendientes a lograr que el sector perciba el reciente aumento salarial de 1.500 pesos nuevos dispuesto por el gobierno para la actividad privada.

La reunión se realizará a instancias del titular de la cartera laboral que el martes último logró que los empleados públicos suspendiesen el paro de 24 horas que habían programado para el miércoles 10.

Los estatales puntualizaron al suspender la medida de fuerza que de no arribarse a una solución en la reunión de mañana convocará a sus cuerpos orgánicos y resolverán la efectivización del paro el próximo martes 16.

Los gremios de empleados públicos solicitan además del aumento de $ 1.500, percibir la totalidad de los incrementos que se dispongan a partir del mes de enero, la aprobación del Estatuto del Trabajador Estatal que les permita el año próximo discutir su convenio colectivo de trabajo, por primera vez, en las comisiones paritarias sectoriales.

Asimismo solicitan que sean modificados los artículos del proyecto de la ley "Tregua Social" que afectan a la estabilidad de los empleados públicos.

El titular de Defensa, doctor Tomás Vottero (izquierda), saluda al presidente del bloque de senadores nacionales del Frejuli, antes de ingresar en el Senado. La ley de Defensa fue uno de los temas abordados en esa oportunidad. (Radiofoto de NA).

Vottero analizó la ley de Defensa con los senadores

Habló sobre la implantación de la pena de muerte

BUENOS AIRES, 11 (NA). — El Poder Ejecutivo mantiene su criterio sobre la ley de Defensa en el sentido que tiene que prever la posibilidad de implantar la pena de muerte.

Así lo informó hoy el ministro de Defensa, Tomás Vottero, a los integrantes del bloque de senadores del Frente Justicialista de Liberación durante el transcurso de una reunión en la cual se analizó el tema.

El representante del Poder Ejecutivo, señaló que ni el Gobierno ni las Fuerzas Armadas han variado su posición en cuanto al texto original de la iniciativa enviada al Congreso.

Como se recordará, la iniciativa fue modificada durante su análisis en la Cámara de Diputados disponiéndose explícitamente que los jefes de las zonas de emergencia no podrán dictar bandos imponiendo la pena de muerte.

Al respecto el ministro señaló que los términos de la iniciativa fueron jijados con el acuerdo de las Fuerzas Armadas, luego que el texto del proyecto se estudió exhaustivamente en el gabinete, en las comisiones técnicas y en el Ministerio de Defensa.

Añadió Vottero que "la facultad de imponer por bando la pena de muerte está establecida en el Código de Justicia Militar, pero es un poder persuasivo, no quiere decir que aplicará la pena capital. A nadie le gusta aplicarla, pero es una disposición concreta del Código Militar que se va a utilizar en forma persuasiva".

Expresó luego enfáticamente que "los delincuentes subversivos no pueden ser los únicos capacitados para matar".

Afirmó luego, al referirse en forma general a la iniciativa que "lo que se quiere lograr es un instrumento idóneo para erradicar la subversión".

Concluyó sus declaraciones manifestando que en breve serían enviados al Senado los pliegos con los ascensos para los oficiales superiores de las tres armas.

El peronismo acusa a Julio González de aislar a la presidente del movimiento

De nuestra Corresponsalía en la Capital

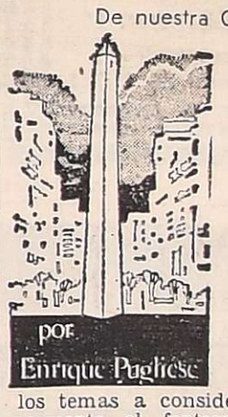

por Enrique Pugliese

BUENOS AIRES, 11 — Cuando el lunes 15 se realice la esperada reunión de la señora Isabel de Perón con los integrantes del Consejo Nacional del Partido Justicialista, muchos y riesgosos serán los tópicos a poner en claro. Desde la situación del doctor Julio González, cuestionado secretario privado y técnico de la Presidencia, a quien se acusa de "aislar a la señora de Perón del movimiento", hasta la engorrosa situación política que se vive en el seno de la Cámara de Diputados ante la fractura del bloque oficialista, con la consecuente pérdida de la mayoría absoluta en el cuerpo, todos los temas a considerar resultan detonantes. Simultáneamente, el fantasma de la investigación al Ministerio de Bienestar Social y a la Cruzada de Solidaridad y la inminente cercanía domiciliaria de José López Rega, rondará en el diálogo a desarrollarse en la Casa Rosada.

Los observadores de la intimidad peronista coinciden en afirmar que "antes, cuando vivía el general, cada vez que había que realizar una reunión de tanta importancia todo el mundo intuía que iban a triunfar los más sobre los menos. Ahora, mientras muchos quieren investigar qué pasó en el Ministerio de Bienestar Social y en la Cruzada de Solidaridad, un puñadito de gente cree que es posible controlar la ola y olvidarse de las investigaciones".

El lunes, en suma, deberán concretarse pronunciamientos sobre ésas y otras cuestiones internas de la vida justicialista. No quedan muchos argumentos en la galera inagotable de la imaginación para desviar el rumbo de los acontecimientos. Se insiste en consignar que "cada día se hace más difícil negar la posibilidad del juicio político que se pretende iniciar a la señora de Perón". ¿Se concretará la iniciativa? ¿Se logrará superar el duro trance interno? La responsabilidad impide abrir juicio en favor de una u otra tendencia. El fin de año argentino, habitualmente distenso, está en este 1975 suficientemente complicado. ¿O no?

José López Rega fue citado a declarar

La comunicación le será cursada por medio de la Cancillería "por razones de urgencia y practicidad"

BUENOS AIRES, 11 (NA). — Un espectacular giro tomó hoy la investigación judicial sobre presunto manejo irregular de fondos del Ministerio de Bienestar Social, al disponer el juez Alfredo Nocetti Fasolino la citación y la habilitación de día y hora para que preste declaración el ex titular de la cartera, José López Rega, en carácter de imputado.

La citación de López Rega se hará a través de la cancillería, "obedeciendo a razones de urgencia y practicidad" y teniendo en cuenta, señala el magistrado, que es notorio y público que López Rega se encuentra radicado en España.

El ex funcionario deberá comparecer el 29 del corriente, a las 14.30, y la comunicación respectiva se le hará llegar por intermedio de la embajada argentina en Madrid.

Sin embargo, informaciones periodísticas procedentes de la capital española indican que López Rega abandonó su residencia en esta ciudad, y diarios de esta capital mantuvieron hoy en estado latente las versiones según las cuales se encontraría en el Brasil o próximo a arribar a Montevideo, con el propósito de regresar en cualquier momento al país.

Uno de los matutinos, inclusive, en su edición de la fecha, publica una historia novelada, cuyo personaje principal realiza un viaje secreto a la Argentina y en cuyo prólogo aclara que "toda semejanza que se encuentre entre nuestro protagonista y cualquier persona-je de la vida real, no la desee che "puede ser cierta".

Se aventura en la historia la posibilidad de que el personaje, al que se denomina "Daniel" pero que se puede vincular fácilmente con López Rega, se haya entrevistado con "la señora", ayer por la tarde, "en su residencia suburbana", a la que habría llegado en el interior de un vehículo que ingresó "por el acceso de servicio".

La resolución del juez fue remitida a través de la secretaría judicial de Carlos Albino Rodríguez y está relacionada con la causa iniciada por denuncia del diputado nacional justicialista Jesús H. Porto, sobre el manejo de fondos en el Ministerio de Bienestar Social, en la cruzada de solidaridad justicialista y respecto de la actuación de López Rega y el ex ministro de Economía de la Nación, Celestino Rodrigo, en la tramitación de los contratos petroleros firmados con Libia.

La disposición de Nocetti Fasolino es breve y dice, textualmente "cítese a prestar declaración a tenor del artículo 236, segunda parte, del código de procedimientos en lo criminal a José López Rega. Siendo de pública notoriedad que el nombrado se encuentra radicado en España y obedeciendo a razones de urgencia y practicidad, prescíndase de la vía judicial mediante exhorto diplomático, y líbrese con carácter de urgente oficio al señor ministro de Relaciones Exteriores y Culto, a fin de que se cite al nombrado, por intermedio de la embajada argentina en Madrid, a comparecer ante el tribunal a la audiencia del día 29 del corriente mes y año, habilitándose las 14.30 para el cumplimiento de la diligencia".

Aráuz Castex habló sobre la citación

BUENOS AIRES, 11 (NA). — "Hasta el momento sólo tengo conocimiento de la medida judicial a través de la información periodística, ya que hasta ahora (21 horas) el oficio no ha ingresado a este ministerio. En caso de entrar, la cancillería lo examinará y procederá conforme a la ley", manifestó el ministro de Relaciones Exteriores, Manuel Aráuz Castex, refiriéndose a la citación de José López Rega, dispuesta por el juez Alfredo Nocetti Fasolino.

Fautario regresó de Venezuela

BUENOS AIRES, 11. (Télam). — El comandante general de la Fuerza Aérea, brigadier general Héctor Luis Fautario, arribó esta tarde al Aeroparque metropolitano procedente de Caracas, Venezuela, donde asistió, a los actos celebratorios del 55 aniversario de la fuerza aérea de ese país.

La declinación del mercado paralelo, un signo alentador para la economía

Especial para NA, **por Horacio J. Lachman**

BUENOS AIRES, 11 — El recuerdo del reciente "boom" y la llegada de la temporada turística hace de la cotización del dólar en el mercado paralelo uno de los temas de conversación preferidos de los argentinos.

Hace ya varias semanas era frecuente escuchar la pregunta ¿qué pasa con el dólar que no sube? Ahora en el bar o en las tertulias familiares se oye: ¿y esta caída?

El Banco Central hace tiempo ya que abandonó la represión a los paralelistas que frenó la extraordinaria alza de septiembre. El precio actual es resultado natural de los intereses de la oferta y la demanda que se enfrentan en la plaza sin mayores restricciones que las derivadas del carácter semi-clandestino de las transacciones y la gran concentración existente en la oferta de billetes.

Entonces, ¿cómo puede explicarse la actual situación? Quienes se formulan esta pregunta tal vez se asombren si a la inversa se les planteara ¿cómo podía mantenerse el dólar paralelo al triple del dólar oficial eternamente?

En principio, la raíz del actual comportamiento del mercado paralelo se encuentra en el nivel inédito de sobrevaluación al que había llegado.

"Vacaciones regaladas"

El precio especulativo alcanzado por la divisa norteamericana advertido rápidamente por los turistas de los países vecinos, que descubrieron la posibilidad de pasar "regaladas" sus vacaciones trayendo divisas de sus países de origen y vendiéndolas aquí, no solo para pasar unos días baratos, sino también comprar indumentaria hasta completar los guardarropas.

Este fenómeno actuó como importante factor correctivo, ya que al aumentar la oferta de divisas se produjo la natural declinación de su precio.

Por otra parte, a medida que nos aproximamos a los calores estivales, la situación tanto política como económica pareció "estabilizarse". Se trata de un equilibrio muy particular: nos hemos acostumbrado a caminar en la cuerda floja y el vértigo ya ha dejado de alarmarnos. El llamado "tremendismo" fue remplazado por una resignada aceptación de la crisis como un mal incurable. Por ende, las reacciones emotivas de quienes pensaban que había que salir rápidamente del país o que era el momento de vender las alhajas de la casa para comprar dólares y salvarse de la ruina, terminaron.

En cuanto a las condiciones económicas, todos pudieron apreciar que el Banco Central logró superar las emergencias. Las reservas están ahora en lento proceso de recuperación. Por otra parte, a través de un conjunto de políticas indudablemente bastante onerosas para el país, la conducción económica se halla en la tarea de apuntalar el balance de pagos del 76, proveyéndose de fondos que van colocando el peligro de una nueva crisis externa más lejos del presente.

Las minidevaluaciones

En cuanto a la política cambiaria, la intensidad de las minidevaluaciones y las reformas de índole fiscal implican una paridad cambiaria considerablemente realista.

El peso ya no está más sobrevaluado respecto al dólar, como lo estuvo en buena parte del 74 y la primera mitad del 75. Por ende, no hay expectativas de grandes modificaciones cambiarias a corto plazo y el comercio de exportación puede ver relativamente satisfechas sus expectativas practicando las transacciones a través del mercado oficial de cambios.

En el orden financiero cabe advertir dos fenómenos muy importantes. Existe un elevado grado de iliquidez. Aun cuando el Banco Central ha prorrogado el primer vencimiento de los créditos otorgados para el pago de los incrementos salariales resultantes de las paritarias y otorgado nuevos créditos para el pago del reciente aumento de 1.500 pesos, la evolución de los costos y la retracción de la demanda, han provocado una agudización de la iliquidez desde fines de ctubre. Parcialmente se ha morigerado a comienzos de mes, pero habrá de recrudecer cuando las empresas se aboquen a la tarea de recabar los fondos para el pago de aguinaldos y sueldos a fin de año. O sea, que no hay recursos disponibles, como en se-

(Pasa a la Pág. 2, Col. 5ª)

El gobernador Sapag renunció

Derivaciones de la participación de un hijo suyo en la guerrilla

NEUQUEN, 11 (NA). — El gobernador de esta provincia, Felipe Sapag, cuyo hijo Ricardo Omar Sapag apareció ayer directamente implicado en una acción guerrillera, presentó su renuncia al cargo, pero de inmediato se especuló con que ella sería rechazada por la Legislatura provincial.

Según un anuncio difundido hoy por la Dirección Provincial de Prensa, el gobernador entregó anoche su dimisión al presidente de la Legislatura, Antonio del Vas, momentos antes de emprender viaje a la Capital Federal.

Nada se dijo acerca de los motivos de la actitud asumida por el mandatario, pero es fácilmente conjeturable que ella es consecuencia de la incómoda situación política en que quedó, al hacerse público que su hijo había participado en el ataque al brigadier mayor de Aeronáutica Aly Luis Ypres Corbat, ocurrido en la mañana de ayer.

Sapag es líder del Movimiento Popular Neuquino, una agrupación neoperonista cuya vasta sustentación popular en la provincia le permitió derrotar en los comicios de marzo de 1973 al Frente Justicialista de Liberación.

Cabe señalar que el MP cuenta en la actualidad co mayoría en la Legislatura neu quina, y es en base a ello qu los observadores anticipan rechazo de la renuncia del g bernador.

Se aguardaba hoy la publ cación del texto de la dimisió para conocer si el señor Sap formula en ella apreciacion de interés político.

El estado de Aly Corbat continú siendo delicad

BUENOS AIRES, 11 (NA). El Comando General de Fuerza Aérea informó que estado del brigadier may Aly Ypres Corbat, quien fu ra víctima en la vispera de atentado extremista, es delic do, pero su gran resistencia sica, su buena disposición piritual y la excelente atenci médica que está recibiendo, l cen esperar una paulatina franca mejoría".

La ASOCIACION BARRIO "LOS CEIBOS"

al dar un nuevo paso en su trabajo comunitario,

Comunica con alegría a sus ASOCIADOS Y SIMPATIZANTES, que hoy 12 de Diciembre, a las 19 horas, Bendice e Inaugura su FARMACIA MUTUAL en J. L. Aguirre y Malvinas Argentinas de San José, en Guaymallén.

El acto se verá honrado con la presencia de Autoridades Provinciales y Municipales

BARRIO "LOS CEIBOS"

Obra que se ejecuta en Coparticipación con el INSTITUTO PROVINCIAL DE LA VIVIENDA, una realidad al servicio de un vasto sector de Guaymallén.

12|12|C|313|12|12

Fue confirmado el secuestro de un empresario

ROSARIO, 11 (NA). — Se confirmó hoy el secuestro de un industrial maderero, hecho consumado en la tarde del martes en un aserradero de Avenida Francia 2400, de esta ciudad.

Se trata de Raúl Maino, empresario dedicado a la venta de madera, con asseraderos en la provincia de Misiones, quien se encontraba en el comercio de Francia al 2400, propiedad de Nelson Rumieri, para concertar una operación comercial

A ese local penetraron cuatro delincuentes armados que rápidamente dominaron al personal, exigiendo que se identificaran. Al detectar a Maino la redujeron y se lo llevaron en un automóvil con rumbo desconocido.

Ataque policial a guerrilleros del IRA

En Londres un grupo de policías protege a un francotirador policial (segundo de la izquierda) quien sube las escaleras para vigilar un piso del edificio de la calle Balcombe donde guerrilleros del IRA mantienen en rehenes a una pareja de ancianos. Un policía, último de la izquierda, utiliza una bandera para dirigir los movimientos sin gritar órdenes. (Radiofoto de UPI).

Condenan a Astigueta a 18 meses de prisión

Querella planteada contra el ex embajador por 2 empleados de la embajada en Moscú

BUENOS AIRES, 11 (N.A.). El ex ministro de Defensa Nacional y ex embajador argentino en Moscú, José Manuel Astigueta, fue condenado a 18 meses de prisión de cumplimiento condicional y al pago de 7 millones de pesos viejos por resarcimiento moral en un fallo que dio curso a la querella planteada por dos ex empleados de esa representación diplomática, sumariados en su oportunidad.

La condena fue dispuesta por el juez federal Alfredo Nocetti Fasolino, quien advierte en el fallo que las particulares revelaciones que surgen de la lectura del sumario cuestionado por los querellantes provocan "una sanción de tristeza argentina" al tiempo que revelan l'a existencia de dos bandos definidos".

La querella fue planteada por José María Berro Madero y Oscar Federico Spinosa Melo, a cada uno de los cuales el ex embajador deberá pagar 35.000 pesos nuevos, con intereses desde la iniciación de los respectivos sumarios.

El doctor José Manuel Astigueta fue ministro de Defensa Nacional entre noviembre de 1962 y octubre de 1963 y embajador ante la Unión Soviética en 1971, funciones desde las cuales protagonizó la incidencia sobre la cual se pronunció el juez Nocetti Fasolino.

Los querellantes plantearon la comisión de lesiones e injurias por parte del ex ministro en el curso de un sumario que se les iniciara en 1972 por resolución de la cancillería argentina. Afirmaron en su presentación que la cuestión se planteó a raíz de algunos hechos ocurridos en la embajada, y, en su instrucción, el querellado, a través de notas oficiales y misivas privadas, habría incurrido en calumnias e injurias al atribuirles delitos de acción pública y formular expresiones injuriosas en su contra.

Al dar cuenta del estudio del sumario en cuestión, expresa el juez Nocetti Fasolino que "a la inicial curiosidad con que se encara la lectura del sumario administrativo iniciado por resolución del Ministerio de Relaciones Exteriores y Culto en 1972, sucede un lógico estupor a medida que nos adentramos en sus folios, y lo corona una sensación de tristeza argentina cuando, curados ya de espanto, arribamos a un inesperado final en el que, reunidos embajadores y ministros, brindan opiniones de lo más disímiles"

Tras señalar que de la ponderación de las declaraciones testimoniales de aquel proceso surge "claramente la existencia de dos bandos perfectamente definidos, el de Querellado, por su parte, y el de los querellantes, por la otra", revela que "van desfilando así los sucedidos más inverosímiles que hubieran hecho las delicias de Alberto Vacarezza puesto a dar a luz a un sainete: sede de embajada trasladada a un hospital, ingresos nocturnos al edificio descalado ventanas para buscar pan rallado, automotores largados a contramon por las rutas moscovitas ante las azorada miradas de la policía comunista, diplomático distraído que invitado a una recepción de un país congenial aparece en la recepción organizada por el embajador de una nación que no lo es tanto, esposas colaboradoras hasta el punto de asumir tareas que la ley y la costumbre reservan para funcionarios, cocineros que alternan la elaboración de postres y manjares con amistades particulares. Etc., etc.".

Asimismo, el magistrado puntualiza que la sede de la embajada de argentina en Moscú fue escenario, en los últimos meses de 1971, de una serie de hechos inverosímiles en la pugna entre el entonces titular de la representación diplomática, José Manuel Astigueta, y los empleados que fueron sumariados.

El fallo no está firme.

Fueron hallados seis cadáveres acribillados

LA PLATA, 11. (NA) — Pertenecen a dos changarines del Mercado Regional de La Plata, que se encuentra en un grave conflicto desde hace más de 15 días, a un operario del Frigorífico Swift, de Berisso, a un obrero de la destilería de YPF y a otros dos hombres, los cadáveres acribillados a balazos que la policía halló esta madrugada a un costado de la ruta provincial número 6, a la altura del kilómetro 53, en jurisdicción de la localidad de Abasto, a unos 25 kilómetros de aquí.

Las víctimas fueron identificadas como Leopoldo Ramón Luna, de 32 años y Antonio Torrilla, de 29, changarines del mercado local; Arsenio Gómez, de 32; Narciso Enrique Saavedra, operario del Frigorífico Swift de Berisso, Jorge Copeire y Ramón Benítez, de 32, obrero de la destilería de Yacimientos Petrolíferos Fiscales.

Hace aproximadamente una semana la Asociación de Antiguos Changarines hizo publicar una solicitada, que firmaban entre otros los mencionados Luna y Torrilla, en el cual manifestaban su oposición al nuevo régimen de carga y descarga, que beneficia a una sociedad anónima que dejó cesantes a un número elevado de changarines y los remplazó por otros.

El viernes de la semana última las autoridades municipales dispusieron la intervención del Mercado Regional de La Plata, como consecuencia del dilatado conflicto surgido en el mercado, que motivó el desabastecimiento prácticamente total de frutas y verduras en esta ciudad, Berisso y Ensenada.

La medida de fuerza de los trabajadores es cumplida por disposición de la comisión coordinadora de productores, mayoristas y consignatarios, fruteros y verduleros, y changarines del mercado regional.

Esa coordinadora dice, en un comunicado, que el nuevo régimen de carga y descarga "obligará a la población a pagar ocho millones de pesos moneda nacional anuales para proveerse de frutas y verduras". Agrega que ese dinero beneficiará a la sociedad anónima adjudicataria (cuyo nombre se desconoce), al tiempo que perjudicará a los trabajadores que nuclea en su seno.

El macabro hallazgo se produjo, de acuerdo con el relato de testigos ocasionales, aproximadamente a las 3.40 de hoy en el paraje denominado "Las Chinchillas". Pese a que en ningún momento se suministró información oficial, pudo saberse que esas seis personas habrían sido secuestradas anoche en la ciudad de Berisso, por desconocidos que se desplazaban en varios automóviles.

Gómez, Luna, Saavedra y Torrilla residían juntos en una vivienda de Calle 3 y Libertad, de Berisso. Cada uno de los cuerpos presentaba no menos de 50 impactos de bala. Cinco de ellos se hallaban boca abajo, con las manos atadas a la espalda y vendados. El restante, el de un joven de cabellera rubia, se encontraba con su rostro descubierto, en posición decúbito dorsal.

Los seis cadáveres estaban sobre un camino de tierra y todos vestían ropa muy humilde. Los cuerpos fueron retirados por la policía, cerca de las 8.30 y conducidos a la morgue de esta ciudad.

Dieron muerte a dos extremistas en Tucumán

CORDOBA, 11 (Tlam). — Dos extremistas murieron en enfrentamientos con efectivos de seguridad, en tanto que un policía resultó herido, informó el III Cuerpo de Ejército.

El comunicado de la unidad militar expresa textualmente: "En la provincia de Tucumán en la noche del 8 del actual, efectivos de la Quinta Brigada de Infantería localizaron a delincuentes subversivos en las proximidades de Yucuchina, produciéndose un enfrentamiento como consecuencia del cual resultó abatido un subversivo, logrando el resto darse a la fuga".

"En la madrugada del 9 del actual —agrega— en circunstancias en que una patrulla policial regresaba de efectuar un procedimiento de rutina y llevaba a un detenido, al intentar identificar a dos sospechosos, fueron atacados por los mismos".

"En el enfrentamiento fue abatido uno de los sospechosos que resultó ser un delincuente subversivo y sufrió heridas el restante, que fue detenido. Entre los efectivos policiales sufrió heridas un agente de policía".

Aumentarían las tarifas telefónicas

BUENOS AIRES, 11. (NA). — Un incremento del 30 por ciento en las tarifas telefónicas está contemplado en un estudio técnico que llegó al Ministerio de Economía en la instancia final de aprobación. De acuerdo con esa iniciativa, la resolución disponiendo el incremento sería dada a conocer durante el mes de enero de 1976, pero regiría desde el 10 del corriente.

MUTUALIDAD de EMPLEADOS y OBREROS de la PROVINCIA

En el XXVI aniversario de la creación de la Mutualidad de Empleados y Obreros de la Provincia, sus autoridades, personal técnico, administrativo y de maestranza, hacen llegar a los afiliados de la misma un cordial saludo, en el que resumen el agradecimiento por la colaboración que han prestado en todo momento y el propósito renovado de continuar, con la misma vocación de servicio, trabajando por el mejoramiento de la Institución y la más eficiente atención de sus beneficiarios.

Al mismo tiempo y ante la proximidad de las Cristianas fiestas de fin de año, desean para los afiliados y sus familiares, paz y felicidad en una Patria grande y unida.

"La Política no es para nosotros un fin, sino sólo el medio para el bien de la Patria que es la felicidad de sus hijos y la grandeza Nacional".

(JUAN DOMINGO PERON).

12|12|F|34263|12|12

COMUNICADO

El Vino Requiere un Precio Justo

Los precios actuales del vino que percibe el productor-elaborador y los de venta al público, no contemplan las mínimas necesidades de las zonas productoras, ni de las empresas que lo comercializan.

Son precios totalmente superados por el proceso inflacionario.

Así vemos que el vino, que es la moneda de cambio de la zona de Cuyo, en comparación con cualquier otro producto, incluído o no en la canasta familiar, es el que menos ha subido.

Nada justifica esta postergación ni esta política discriminatoria en los precios.

Los productores no consideran merecer este castigo.

Por lo tanto las entidades que suscriben solicitan los siguientes precios:

PARA EL PRODUCTOR-ELABORADOR:

CRIOLLO.... $ 6,00 el litro
BLANCO.... $ 7,00 el litro
TINTO –B–. $ 8,00 el litro
TINTO –A–. $ 12,00 el litro

y en las condiciones habituales de comercialización:

Estos incrementos en los precios, corresponden que se trasladen simultaneamente al precio final a público, conjuntamente con los aumentos registrados en las sucesivas etapas hasta llegar al consumo, y serán válidos en la medida en que mayores aumentos justifiquen nuevos reajustes.

Centro de Bodegueros de Mendoza
Cámara de Bodegueros de San Juan
Centro de Viñateros y Bodegueros del Este
Cámara de Comercio, Industria y Agricultura de San Rafael
Centro de Viñateros y Bodegueros de General Alvear
Centro de Viñateros y Bodegueros de San Rafael

12|12|F|34279|12|12

oxford

Carlos Paz verano '76

Dirección Municipal de Turismo de Villa Carlos Paz

Los judiciales inician paros de una hora hoy

BUENOS AIRES, 11 (N.A.). Mañana, el lunes y el martes próximo la Unión de Empleados de la Justicia de la Nación hará paros de una hora entre las 12.30 y las 13.30 en los tribunales metropolitanos, con permanencia en los lugares de trabajo en defensa del régimen salarial que establece la proporcionalidad de las remuneraciones de todos los empleados judiciales en relación a lo percibido por los jueces y magistrados.

La medida de fuerza fue resuelta a nivel nacional por la Federación Judicial Argentina puntualizándose además el rechazo de cualquier "plus" o bonificación a alguno de los sectores de la justicia que desnaturalice el actual sistema de porcentuales.

La acción de fuerza se realiza en repudio al 20 por ciento de "plus" establecido en misiones para los magistrados de esa provincia en violación de las pautas salariales fijadas por el Ministerio de Economía y el de Trabajo.

RESULTADO DEL CONCURSO ENCUENTRE LA LLAVE DE SU RENAULT 12.

La señora Ida S. de Fortino, C.I. N° 1.522.992, con domicilio en Cuenca 1759, Ezpeleta, Provincia de Buenos Aires, titular de la tarjeta N° 333.248, es la ganadora del concurso "Encuentre la llave de su Renault 12". Se hizo acreedora a un Renault 12 0 Km y se lo lleva con patente, impuestos, seguro por un año y demás gastos totalmente pagos, además de 2.000 litros de nafta, para caminar un rato largo. Felicitaciones a la señora de Fortino y nuestro agradecimiento a los cientos de miles de participantes de todo el país que, con su entusiasmo, contribuyeron al éxito del concurso.

RENAULT ARGENTINA S.A.

M. DE LUCA PUB. S.A.

ESPACIO DE PUBLICIDAD

Oración al Espíritu Santo

Espíritu Santo, Tú que me aclaras todo, que iluminas todos los caminos para que yo alcance mi ideal, tú que me das el don divino de perdonar y olvidar el mal que me hacen y que en todos los instantes de mi vida están conmigo, yo quiero en este corto diálogo agradecerte por todos y confirmar una vez más que nunca quiero separarme de tí, por mayor que sea la ilusión material. Deseo estar contigo y todos mis seres queridos en la gloria perpetua.

Gracias por tu misericordia para conmigo y los míos. (La persona deberá rezar esta oración tres días seguidos sin decir el pedido. Dentro de tres días será alcanzada la gracia por más difícil que sea. Publicar en cuanto se reciba la gracia). Gracias por el favor recibido

S. R. y Fila.

12|12|F|34260|12|12

26º ANIVERSARIO DE LA M. E. O. P.

En 1950 el Gobierno de Mendoza, inspirado en la Doctrina Justicialista, crea la M.E.O.P., para velar por la salud de los trabajadores estatales de la Provincia.

Luego de 26 años de trabajo fecundo, la Mutualidad de Empleados y Obreros de la Provincia, se encuentra hoy cumpliendo un proceso de creciente expansión de sus servicios asistenciales y desarrollando una actividad que beneficia a 150.000 personas.

Reconociendo el esfuerzo empeñado en alcanzar niveles de Justicia Social, el Ministerio de Bienestar Social quiere hacer llegar a autoridades y personal de esa institución una afectuosa felicitación al cumplirse un nuevo aniversario de su creación.

MINISTERIO DE BIENESTAR SOCIAL

INTERVENCION FEDERAL EN MENDOZA

12|12|F|34307|12|12

Godoy Cruz

Renovarán el alumbrado en barrio Batalla del Pilar

GODOY CRUZ. — La Municipalidad ha dispuesto la renovación del alumbrado público en el primer barrio Batalla de Pilar, conforme a lo solicitado por la asociación de fomento edilicio del citado núcleo urbano. Se instalarán allí 112 luminarias de 250 w. en columnas de acero de 9 metros de altura con brazo pescante, trabajos que estarán a cargo exclusivamente de la empresa Agua y Energía Eléctrica.

De esta forma la comuna responde a una inquietud de la asociación vecinal, que en noviembre de 1974 solicitó se realizaran esas obras. Este importante y populoso sector está habitado integralmente por empleados de Agua y Energía, su construcción data de 1950 y está compuesto por viviendas individuales de tipo antisísmico. El trazado de calles responde a un damero regular, con 30 manzanas de 40 por 100 metros. Limita al norte con calle Progreso y las vías del ferrocarril; al sur con calle Alsina, al oeste con el carril Cervantes y al este con Primitivo de la Reta. Fue construido en dos etapas: la primera se encuentra iluminada en forma deficiente y la segunda con lámparas de 250 w. convenientemente ubicadas.

Se presentó entonces un problema que implicaba serios riesgos para el tránsito vehicular, debido a las diferencias de nivel de iluminación, como así el aspecto estético que significaba la mezcla de los diferentes tipos de alumbrado.

El decreto municipal que lleva el número 724, dispone además que una vez iniciadas las obras de remodelación, las instalaciones que sean retiradas de la vía pública y que pertenezcan a la citada cooperativa, deberán ser devueltas a sus titulares; que Agua y Energía Eléctrica conectará, prestará y se hará cargo en el futuro del mantenimiento del servicio y los beneficiarios del pago del costo de la renovación dispuesta.

Las 112 luminarias de 250 w. serán instaladas sobre calles Volta, Provincia de San Juan, Elpidio González, Armada Argentina, Ramos Mejía, Alvarez Thomas, Argerich, Dr. Muñiz, Dr. Agote, Ricardo Rojas y Cervantes.

Los trabajos, según anticipó la empresa estatal, comenzarán en breve.

Departamentales

Concierto de la Sinfónica se ofrece hoy

GODOY CRUZ — Hoy, a las 21.30, en la Bodega Arizu, San Martín 1515 de Godoy Cruz, tendrá lugar el concierto de clausura de la temporada 1975 de la Orquesta Sinfónica.

Conducirá el titular del organismo, maestro Armando Krieger y actuará de solista el profesor Ramón Rodríguez Brito. La audición tiene carácter de homenaje a Maurice Ravel.

Se interpretarán tres obras del famoso compositor francés: "Pavanna para una infanta difunta", "Concierto en Sol" y "La Valse".

El acceso al local es libre.

Valle de Uco

Tunuyán

Reunión de una promoción de maestros

TUNUYAN. — Con motivo de cumplirse diez años de su egreso, la promoción de maestros 1965 del Colegio del Niño Jesús se reunirá mañana. Ese día a las 11.30, asistirán a una misa a rezarse en la capilla del citado establecimiento y a mediodía se reunirán en un almuerzo a servirse en la sede social del Tiro Club.

Luján

Eligió reina vendimial el distrito Agrelo

LUJAN. — El distrito Agrelo eligió su reina vendimial. El acto tuvo lugar en las instalaciones del Club Social y Deportivo Agrelo. La distinción fue para la señorita Ana María Ghiretti, de 16 años, ojos pardos, cabellos castaños, estatura 1,65, con inquietud por el tenis. Asistieron a la elección de la reina vendimial por aquel distrito el secretario de Hacienda y Administración de la comuna, señor Miguel Pionetti; la jefa de Acción Social, señorita Faustina Vélez, y el señor Ernesto Pino, por la Comisión Permanente de festejos.

Por el club organizador asistió el vicepresidente, señor Felipe Zacca.

Exposición de labores

LUJAN — La subfilial Luján del SUPE realizará a partir de hoy y hasta el domingo, de 10 a 12, una exposición de labores, que comprende arte decorativo, bordado a mano, tejido crochet, corte y confección y corte y confección de lencería. Exponen las alumnas.

Guaymallén

Acto en honor de la Patrona departamental

GUAYMALLEN. — La Municipalidad y el Instituto "Leonardo Murialdo" rindieron homenaje a La Purísima, patrona de Guaymallén, cuya imagen se venera en la iglesia de igual nombre perteneciente a la congregación de los Padres Josefinos de Murialdo, en Villa Nueva.

El acto consistió en una misa que concelebraron el superior de la comunidad Josefina en Villa Nueva, padre Domingo Annunziata; el rector del Instituto "Leonardo Murialdo", padre Franco Magrini y el integrante de esa orden religiosa, padre Humberto Morsucci. Asistieron el comisionado municipal, señor Matías Ramírez, otros funcionarios comunales y gran cantidad de fieles. Se recordó en primer término el decreto municipal que declaró a la Virgen de la Inmaculada Concepción, "La Purísima", como Patrona departamental y se anunció que la misa tenía carácter de acción de gracias. Durante la homilía, el padre Magrini puso de relieve la importancia espiritual que el patronazgo de la Virgen reviste para Guaymallén.

Recital

GUAYMALLEN. — El 16 de este mes, a las 22, se ofrecerá en el Teatro Independencia de capital un recital de fin de curso organizado por el Departamento de Cultura y Difusión de la comuna y el Conservatorio Musical "Resta", de Villa Nueva.

La dirección general y la escenografía estarán a cargo de la profesora Amalia Martín. La entrada será libre y se ha invitado a autoridades y representantes de instituciones del departamento.

Una farmacia mutual será inaugurada

GUAYMALLEN. — Hoy, a las 19, la Asociación Mutual Barrio "Los Ceibos", realizará la bendición e inauguración de se farmacia mutual, ubicada en Julio L. Aguirre y Malvinas Argentinas, de San José.

CHILE..!
EXC. 8 DIAS ESTADA
Alojamiento, desayuno y almuerzo $ 4.990
o cuotas desde ... $ 600
CUSSAN - Necochea 42
7|12|F|33153|21|12-A

TENEMOS UN SISTEMA NACIONAL

Para producir mejor. Con sana economía. Copias simples y doble faz. Sin problemas de reposición de materiales. La solución es un Sistema Nacional: FOTOCOPIADORA N 24 "La Gauchita"

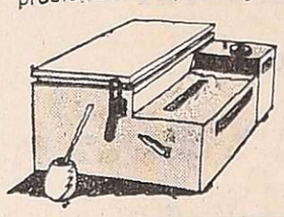

GEVAERT
AGFA - GEVAERT
Bme. Mitre 1910 Capital
Tel. 45-7282/9012/9013
Sucursales y distribuidores autorizados.

Exitus

1 - INGENIERO CIVIL
1 - CAPATAZ GENERAL
Obra vial (c. carp. asfáltica). Pcia. La Pampa.
Referencias, experiencia y sueldo a:
DOC. IDENTIDAD 12.705.303 - CORREO CENTRAL
12|12|F|34235|12|12

ESTA NAVIDAD JUEGUESE ENTERO

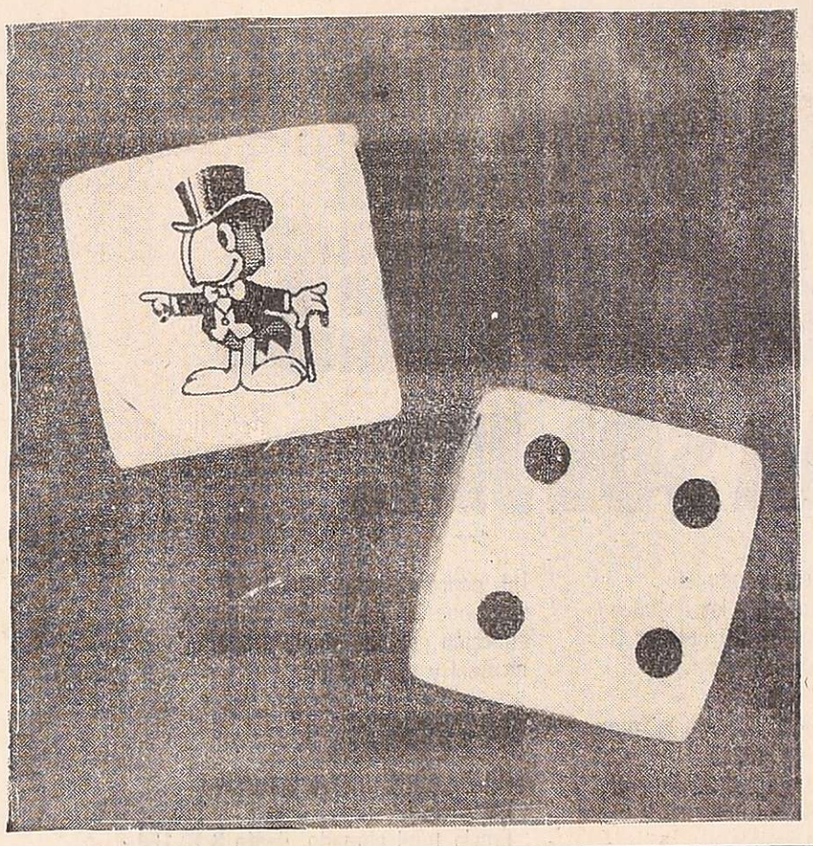

con un entero de la LOTERIA DE MENDOZA

$ 1.500 MILLONES m/n
SORTEA EL 23 DE DICIEMBRE

BANCO DE PREVISION SOCIAL

Zona Este

San Martín

Inaugura su sede propia la Cámara de Comercio

SAN MARTIN. — Hoy la Cámara de Comercio, Industria y Agricultura de General San Martín realizará los actos celebratorios del 25º aniversario de la entidad y la inauguración de la sede propia en el complejo comercial "Echesortu y Casas".

El programa a desarrollarse es el siguiente: a las 20, inauguración de la sede, bendición a cargo del cura párroco Manuel Alvarez Domínguez; a las 20.30, discurso inaugural a cargo del presidente de la entidad, doctor Carlos Fornés; a las 21, comida en la bodega "Greco", Ruta 7 kilómetro 1036/37; entrega de distinciones a los socios miembros de la primera comisión directiva, señores Esteban Fornés, Juan R. Jurado, Luis A. Chazal, Rafael Chernicoff, Felipe Maliar, Alfredo M. Pérez y Alberto Serdoch.

El domingo, a las 11, misa en acción de gracias por la inauguración de la sede propia y en memoria de los socios fallecidos en la iglesia de Nuestra Señora del Carmen.

Fin de curso en Educación del Adulto

SAN MARTIN. — La Dirección Nacional de Educación del Adulto (DINEA) realizará el acto de clausura del ciclo lectivo hoy, a las 19, en Casa España.

El programa será el siguiente: recepción de autoridades, presentación de bandera de ceremonias, izamiento del pabellón nacional, Himno Nacional, conceptos del supervisor de la Zona Este, alocución de un alumno, actuación del cuerpo de baile "Proyección Folklórica" del centro de ex alumnos de la Escuela Nacional Nº 90, que dirige el profesor Angel Giménez; entrega de certificados, entrega de premios (torneo de fútbol), actuación del cuerpo de baile y retiro de la bandera de ceremonias.

Políticas

Unión Cívica Radical

Movimiento de Renovación y Cambio. SAN MARTIN. — Este movimiento informó que hoy, a las 22, efectuará una reunión partidaria en el domicilio de la señora Jesús Ponce de Pérez, en calle Gutiérrez del distrito Alto Verde.

Agrega que concurrirán el presidente de la agrupación en el orden departamental, señor Francisco Zambrana; el secretario general, señor Herminio Sánchez y el presidente en el orden provincial, doctor Felipe Santiago Llaver.

Rivadavia

Repudian hechos en el gremio de contratistas

RIVADAVIA. — Con motivo de los hechos que han afectado al gremio de Contratistas de Viña de Mendoza, dio a conocer un comunicado el secretario general del Centro Empleados de Comercio de esta ciudad, señor Alfonso Pérez.

Señala el dirigente gremial que en representación de su sector "hace público el repudio hacia quienes días atrás protagonizaron diversos sucesos en el gremio de Contratistas de Viñas y Frutales de Mendoza, queriendo de esa manera desdibujar el accionar de la conducción de dicho gremio".

Recuerda Pérez "que las urnas demostraron en el mes de marzo de este año la cabal capacidad moral y gremial de los actuales representantes y que no desconocen la dura lucha llevada a cabo por los dirigentes Moreti y Godoy junto a los demás integrantes de la comisión directiva de ese gremio".

Denuncia el gremio de comercio local, que "los hechos que afectan a los contratistas de viñas no son de orden moral ni legal".

Dice finalmente el dirigente gremial que su gremio dará todo el apoyo necesario a las autoridades del gremio de contratistas y que para ello han "declarado el estado de alerta del que pueden derivar medidas de fuerza si no se otorga una pronta solución al problema planteado".

Fin de curso en la escuela "Rca. de Chile"

RIVADAVIA. — El sábado, a partir de las 17.30, en la sala del cine Ducal de esta ciudad, realizará el acto de colación de grados la Escuela Nacional Normal Superior "República de Chile", que funciona en este departamento.

En la oportunidad se distribuirán los diplomas y premios a los egresados de 7º grado del Departamento de Aplicación; a la promoción 1975 de bachilleres nacionales y bachilleres pedagógicos y a los profesores de enseñanza primaria del nivel terciario.

Luego del acto señalado, en la parroquia San Isidro Labraddr, se rezará una misa de acción de gracias, y a las 21.30 en el edificio escolar, se servirá un refrigerio en honor de los egresados de las distintas ramas.

LA GALERIA ESTA DE FIESTA

Sus comercios se visten de gala para que usted festeje con nosotros un nuevo aniversario del CENTRO COMERCIAL DE MENDOZA

10º aniversario
Galerías PLAZZA
Avda. San Martín
Amigorena
Primitivo de la Reta

Una inversión con futuro

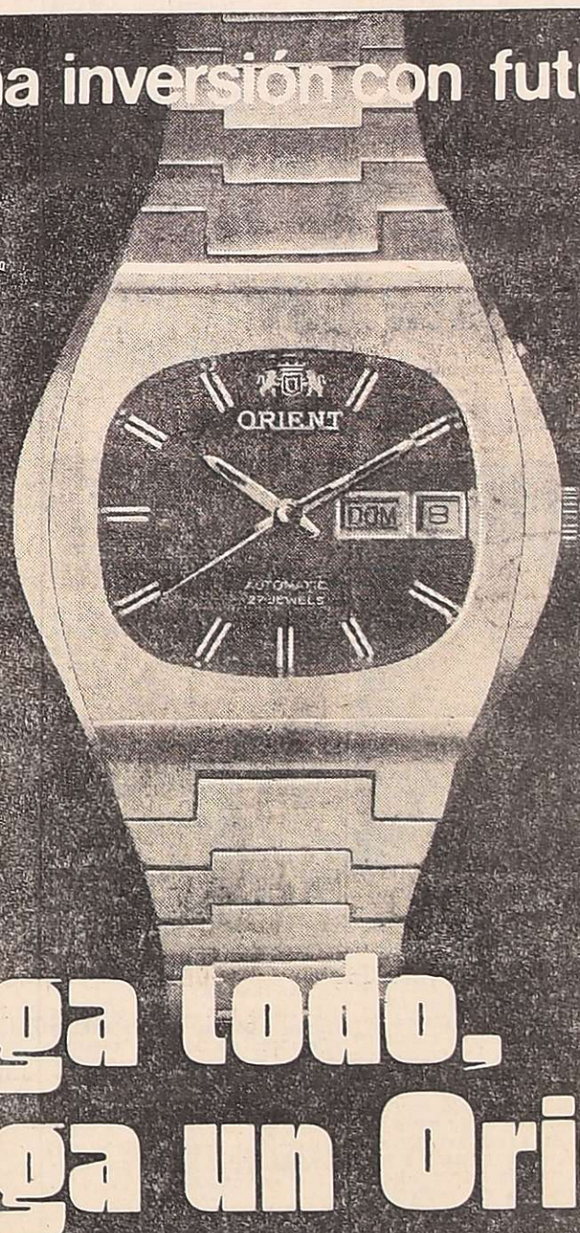

tenga todo, tenga un Orient.

Diseño - Técnica - Service

Al comprar un reloj de marca, usted busca buen diseño, calidad y la tranquilidad de un servicio especializado. Decídase ya por un Orient, y tendrá además, la seguridad de haber hecho una buena inversión. Orient, el reloj cuyo valor se acrecienta día a día.

RELOJES ORIENT

LOS ANDES

Fundado el 20 de Octubre de 1882 por el Dr. Adolfo Calle

Directoras:

Carmen Usandivaras de Calle

Elcira Videla de Schiappa de Azevedo

MENDOZA, VIERNES 12 DE DICIEMBRE DE 1975

La enseñanza agropecuaria

Las distintas actividades que se desarrollan en el ámbito de las ciencias agropecuarias, han experimentado un apreciable progreso. Su expansión en el ámbito donde se cumplen esas tareas en el territorio nacional, sin embargo, no encuentran un eco acorde con esa circunstancia. Es que en la Argentina se ha persistido en el trabajo basado en conocimientos empíricos, anotándose una expresiva resistencia a la introducción de los conocimientos técnicos. La formación adquirida por el técnico agropecuario no tiene todavía un empuje aceptable debido a distintos factores de variada complejidad.

El tema está siempre sobre el tapete. Se ha pensado con frecuencia en producir una adaptación de la enseñanza a las necesidades regionales y llegar a una formación integral. Por otra parte, se estima que la especialización es una situación derivada naturalmente de las demandas del medio y a ello debe tenderse. Estas teorías contrapuestas no han sido beneficiosas; por el contrario, han servido para dilatar la elaboración de una planificación educativa acertada en lo referente a ciencias agropecuarias.

Ahora se ha pensado en cambiar la antigua denominación de la Dirección Nacional de Educación Agrícola del Ministerio de Cultura y Educación y llamarla, en adelante, Dirección Nacional de Educación Agropecuaria. En realidad, este cambio no responde a una simple necesidad formal sino que implica un cambio conceptual sobre los conocimientos que deben adquirir los egresados dedicados a estas actividades profesionales.

A juicio de los expertos en estos temas, es importante intensificar la faz práctica de la enseñanza. Se estima importante romper el esquema tradicional de pensar en un técnico de gabinete, sentado en un escritorio de director y dando órdenes que muchas veces se contradicen con la realidad. Es trascendente, en cambio, conseguir un conocimiento directo del comportamiento natural de los cultivos y las explotaciones ganadoras. Debe llegarse a desterrar —ya a nivel de enseñanza— el criterio de que existe una disminución de la jerarquía cuando se entra en contacto directo con los problemas de campo.

De llegar a concretarse ese objetivo, se estaría dando un paso importante hacia la creación de condiciones más liberales en el desempeño de las profesiones. Entrarían a jugar los factores determinantes de la mayor versación y capacidad, dando lugar a una mayor información por parte de quienes necesitan de los servicios profesionales. En otras palabras; se ampliaría un campo de acción que ahora está sometido en su más amplia expresión a las posibilidades presupuestarias.

El campo de las ciencias agropecuarias tiene las dificultades propias de las ciencias biológicas en general, cuyas leyes están sometidas a las variaciones de factores muy dispares. Cualquier ser que tenga vida experimenta cambios supeditados a factores no siempre controlables, causantes de desorientaciones bastantes frecuentes. Solamente con una sólida formación es factible evitar el desaliento natural surgido de esas circunstancias.

Una de las armas más eficaces de lucha contra estas realidades de negativa influencia, es indudablemente la experiencia de quienes se preparan en el campo científico agropecuario. Frente a lo que puede considerarse un fracaso es preciso conocer las formas de superar resultados negativos, a fin de obtener los fines más estimados en esta área: incremento de la calidad y rendimientos de las explotaciones. Cualquier innovación necesita estar supeditada, entonces, a la búsqueda de estos objetivos, y en la planificación de la enseñanza, la utilización de un buen planteo resulta fundamental.

Mesa directiva del plenario realizado anoche.

Las "62" llaman a la reflexión al Gobierno

El plenario de las 62 Organizaciones Peronistas, Delegación Mendoza, en reunión de secretarios generales iniciada anoche a las 22,20 en la sede de la Unión Obrera Metalúrgica, aprobó esta madrugada a la 1,20 una resolución cuyo texto es el siguiente:

"Visto y considerando que: al hacerse cargo el nuevo Interventor Federal, el movimiento obrero organizado le hizo llegar su opinión sobre la situación general de la provincia, explicitando especialmente tres aspectos:

"Necesidad de articular un coherente y dinámico conjunto de políticas de corto plazo, para lo cual se expusieron las líneas generales de las políticas que en su opinión debían implementarse en las distintas áreas a fin de garantizar una eficaz acción de gobierno y una adecuada respuesta política a las exigencias de la provincia.

"Continuidad general en los equipos intemedios de Gobierno y en los equipos municipales, a fin de evitar las demoras logicamente inherentes a los cambios a ese nivel, dado el estrecho margen de tiempo del que dispone la Intervención hasta la normalización institucional de la Provincia.

"Mantenimiento del nivel de consulta y participación que el Movimiento Obrero había venido teniendo hasta ese momento en las distintas áreas por la permanencia de los pocos funcionarios que cumplían tareas en el Estado a propuesta del Movimiento Obrero, y solicitando a los nuevos funcionarios la definición del grado y modo de participar que el Movimiento Obrero habría de tener en adelante, a fin de posibilitar, mediante estas medidas, no sólo el respeto a la opinión del Movimiento Obrero como la organización social más altamente representativa del pueblo trabajador de la Provincia, sino también para que éste pudiera comprometer su apoyo político-gremial a la gestión de Gobierno.

"Que habiendo transcurrido un mes desde la presentación del documento en el que se hicieron presentes esas cuestiones, el desarrollo de los acontecimientos aparece justificando las reservas que el Movimiento obrero señaló en su aceptación de la nueva situación institucional de la Provincia.

"La acción general del Gobierno aparece desvaída y la acción administrativa del Estado frenada casi hasta hacerla estática. El tiempo político se acorta aceleradamente, y no se observan todavía las respuestas que son menester. Este hecho no es imputable personalmente a nadie, sino que es la consecuencia lógica de la no continuidad general de los equipos de Gobierno, tal como lo señalara oportunamente el Movimiento Obrero que iba a ocurrir. La falta total de respuesta del Gobierno al Movimiento Obrero en lo que hace a las políticas propuestas, no permite renovar esperanzas en un diálogo fructífero, y lo que es más importante, la no respuesta al Movimiento Obreró aparece como una faceta de la no respuesta a la provincia en su conjunto.

"Los cambios efectuados en los elencos de Gobierno han producido el ya señalado efecto de demora en la tarea gubernamental. A ello se agrega, que en algunos casos se han explicado esos cambios con argumentos que hacen aparecer esos hechos no como un cambio de equipos de un mismo gobierno sino como un cambio de un gobierno por otro. Por otra parte, el criterio con el que se ha procedido, marginando absolutamente no ya de la participación, sino hasta de la consulta al Movimiento Obrero, e ignorando la opinión de importantes sectores del Movimiento Nacional Justicialista, arriesga, en el nivel general del Gobierno, el proceso de construcción de la Unidad del Justicialismo en el que el Movimiento Obrero y la gran mayoría de los peronistas están empeñados, y cobra especial significación a nivel municipal, donde las decisiones no tuvieron en cuenta tampoco las opiniones de las entidades representativas de la vida comunal, arriesgando aquí una división en el seno del pueblo mismo.

"La participación del Movimiento Obrero en las decisiones del Gobierno, sea en las que se refieren a la conformación de los equipos cuanto a las políticas y medidas, se ha reducido prácticamente a cero. No se pretende aquí otra cosa que se cumpla con un postulado doctrinario Justicialista: que la participación de los trabajadores organizados trasciende largametne la discusión de salarios y convenios colectivos; pero ademas, recordando que el Movimiento Obrero apoya unido y solidariamente el Gobierno nacional del que de la Intervencion es delegado, y que de ello le surge una responsabilidad ineludible, la de hacer oir su voz cuando corresponde y al nivel que corresponde.

"En lo que hace a las decisiones relativas a la conformación de los equipos, en los cambios efectuados el Movimiento Obrero no fue ni siquiera informado; en los cambios de comisionados municipales, se desoyó específicamente su opinión y, si bien la decisión es privativa del Poder Ejecutivo provincial —lo que no se discute— la responsabilidad final de la gestión de este gobierno es del Justicialismo en su totalidad del que —doctrinaria y socialmente— el movimiento obrero es su columna vertebral; y esa responsabilidad implica el derecho a una participación que se viene negando. En este mismo aspecto, no ha sido confirmado aún el único ministro propuesto por el movimiento obrero organi-

(Pasa a la Pág. 9, col. 2)

Precio del vino: habrá hoy una reunión decisiva

Para esta tarde a partir de las 17 está prevista la reunión convocada por la Secretaría de Comercio de la Nación, en la Capital Federal, para tratar el precio del vino. Participarán representantes de las principales provincias vitivinícolas, Giol y CAVIC y de entidades que agrupan a los distintos sectores de la actividad a nivel privado. En carácter de asesor del Poder Ejecutivo Nacional en la materia intervendrán también el interventor en el INV, quien ya en los primeros días de la semana pasada entregó a la Subsecretaría de Precios y Abastecimiento los estudios de costos realizados por el equipo técnico del organismo y los antecedentes preparados por Giol para una objetiva evaluación de la situación en relación con las decisiones que deberán tomarse para actualizar los valores del vino en las etapas de traslado y consumo.

Esa reunión se produce en un clima de acentuada expectativa y agudos interrogantes, que en las últimas semanas se reflejaron en perentorios requerimientos formulados por los sectores vitivinícolas cuyanos, reclamando un tratamiento que impida la descapitalización y el deterioro en que ha caído la industria como consecuencia de la inflación. La demora de la Secretaría de Comercio en resolver la actualización de los precios del vino generó en los últimos días un evidente malestar, particularmente porque la expectativa abierta en torno de este tema amenazaba con crear perturbaciones en el comportamiento del mercado.

Las consultas efectuadas por este diario en distintos medios vitivinícolas, permiten recoger algunas impresiones que traducen criterios disparares en la apreciación del problema. El titular del INV. habría sostenido que, a juicio del organismo, el problema no se resuelve con sólo elevar los precios sino estableciendo normas que permitan una defensa del valor adqcisitivo del dinero a través de un retorno más inmediato del valor de venta o en su defecto el pago de intereses por los saldos. Este criterio coincide en alguna medida con los enunciados que en la vispera ha dado a conocer la Asociación de Productores del Este que en el temario preparado para la segunda asamblea de productores vitivinícolas argentinos a efectuarse el 21 en Rivadavia prevé la dilucidación de este punto.

Por su parte el Centro de Bodegueros de Mendoza, al anunciar el viaje del titular de la entidad, doctor Reina Rutini a Buenos Aires para participar con representantes de la Confederación Económica de Mendoza de la reunión convocada por el secretario de Comercio en las deliberaciones relativas al precio del vino, ha fijado su posición en nombre, además, de la Cámara de Comercio, Industria y Agricultura de San Rafael, Centro de Viñateros y Bodegueros del Este, Centro de Viñateros y Bodegueros de General Alvear de Centro de Viñateros y Bodegueros de San Rafael y Cámara de Bodegueros de San Juan. Expresan estas entidades que "los precios actuales del vino que percibe el productor-elaborador y los de venta al público, no contemplan las mínimas necesidades de las zonas productoras, ni de las empresas que lo comercializan. Son —agrega— precios totalmente superados por el proceso inflacionario. Así vemos que el vino, que es la moneda de cambio de la zona de Cuyo, en comparación con cualquier otro producto, incluido o no en la canasta familiar, es el que menos ha subido. Nada justifica esta postergacion ni esta política discriminatoria en los precios. Los productores no consideran merecer este castigo".

Precios solicitados

El Centro de Bodegueros reclama, en nombre de las entidades mencionadas, los siguientes precios para el productor-elaborador: criollo, $ 6, el litro; blanco, $ 7; tinto B, $ 8, y tinto A $ 12 el litro y en las condiciones habituales de comercialización. Señala que "estos incrementos en los precios corresponde que se trasladen simultáneamente al precio final a público, juntamente con los aumentos registrados en las sucesivas etapas hasta llegar al consumo y será válidos en la medida en que mayores aumentos justifiquen nuevos reajustes".

Viaje de autoridades

Para participar del cónclave en Buenos Aires viajó ayer el ministro de Economía de la Provincia, doctor Francisco Leiva Hita, quien lo hizo en compañía de colaboradores inmediatos. También se trasladó a la Capital Federal el titular del INV. Ing. Mario Ceresa y el director de Promoción, Ing. Gutiérrez.

Por otra parte se informó que el presidente de la Confederación Económica de Mendoza, señor Antonio Lo Bello también viajó anoche a la metrópoli con esa misma finalidad.

Encuentro de pastoral matrimonio y familia

Bajo el lema "La familia, presencia viva en esta Navidad", el comité de pastoral "Matrimonio y familia", del Arzobispado de Mendoza, ha organizado un encuentro para sacerdotes, asesores religiosas, religiosos, laicos y familias, de entidades, movimientos y parroquias dispuestos a participar en el desarrollo de la pastoral que el Episcopado Argentino ha lanzado como prioridad durante los años 1975/76.

El encuentro tendrá como motivaciones los siguientes temas: "La conversión, fruto de la oración y la meditación del evangelio en familia", "Pastoral de conjunto Matrimonio y Familia. Espíritu y organización de la misma. El rol del laico en una pastoral de conjunto" y "La Navidad en familia".

Después de cada tema tendrá lugar una reflexión en grupo y un plenario de conclusiones.

Este encuentro se hará el domingo desde las 8.30 hasta las 18 en el camping "El Refugio", sito en calle Prolongación Juan B. Justo. A mediodía habrá un almuerzo que será llevado por cada asistente.

Al finalizar el encuentro se oficiará una misa concelebrada con el arzobispo de Mendoza, monseñor Olimpo Santiago Maresma.

El 26º aniversario de la MEOP se festejará hoy

A fines de 1976 licitaría el policlínico

La Mutualidad de Empleados y Obreros de la Provincia (M. E. O. P.), celebrará hoy su 26º aniversario. Por tal motivo se ha organizado una serie de actos que se iniciarán a las 10, con una misa en la capilla del Hospital El Carmen, en memoria de los miembros fallecidos de la entidad. A las 11.30 será depositada una ofrenda floral en el monumento al general San Martín, situado en la plaza homónima en el transcurso de una cena de camaradería que se iniciará a las 21, se entregarán plaquetas a los jubilados en 1975 y medallas a los agentes que cumplieron 25 años de servicio.

El señor Aldo Cicerón Durán, director de la Mutualidad.

Policlínico

En una entrevista mantenida con el director de la mutualidad, señor Aldo Cicerón Durán, quien estaba acompañado por el jefe del Departamento General de Administración de la entidad, señor Antonio Trofano, se conocieron algunos datos de interés, relativos a las actividades y proyectos de la mutualidad cuyos afiliados suman el 15 % de la población mendocina.

Uno de las más caras aspiraciones de la institución, es la puesta en marcha del proyecto de un policlínico que contará de 450 camas y que suplantará a los nosocomios Fleming y El Carmen. Se espera que a fines del próximo año se licite ya la edificación de este importante centro asistencial. Estará ubicado en el actual emplazamiento del antiguo hospital El Carmen y en zonas aledañas, para lo que se completan los trámites de expropiación.

Se informó asimismo que han sido ampliados todos los servicios departamentales, mediante la contratación de profesionales, en colaboración con gremios y se adquirieron sobres donde funcionan centros integrales de salud, como el de San Martín.

En el sanatorio Fleming se provée de leche especial a los recién nacidos por el término de 3 meses, lo que posibilita un aislado intensivo de los niños, que reciben en ese período una atención adecuada.

Por otra parte se están completando los trámites finales para la firma de convenios de reciprocidad de servicios con mutuales similares de el país, que permitirá a los afiliados de MEOP contar con asistencia médica en todo el territorio nacional, en forma gratuita, tal como se presta en Mendoza.

Asimismo se proyecta modificar el régimen de aportes, para que aquellos que gozan de mayores sueldos colaboren con una parte proporcional más equitativa y que correspondería al 1% actual que está limitado por un máximo de 90 pesos ley.

Entre otras realizaciones, que conforman una extensa nómina, se cuenta la estructuración de un sistema de control de recetarios, con el propósito de evitar evasiones y pérdidas; normalización de la derivación de gastos y reintegros por servicios no prestados por la Mutualidad; implantación de un nuevo sistema de créditos y descuentos a los afiliados sobre medicamentos adquiridos en las farmacias de la entidad; ampliación del centro asistencial de San Rafael, con incremento de consultorios externos, odontología, farmacia, laboratorio y sala de electrocardiografía.

También fue eliminado el porcentaje que debía pagar el afiliado (15%) con respecto a las prótesis odontológicas; han sido habilitados consultorios de clínica y geriatría en los locales del Sindicato Municipales de la Capital y de la Unión Mutual de Jubilados y fue ampliado el servicio domiciliario en el Gran Mendoza. Se procedió al reequipamiento del sector odontología y se eliminó el coseguro del mismo rubro y el inherente a biopsias, electroencefalogramas y anestesias.

En Lavalle se han centralizado los servicios de atención médica en el Hospital "Domingo "Sícoli" y se instaló un taller mecánico en el Hospital El Carmen. En cuatro hectareas situadas en El Carrizal, que ya han sido solicitadas, se erigirá el camping para los afiliados.

Un convenio suscripto con la Asociación Mutual de Suboficiales y Agentes de la Policía de Mendoza, permite la atención de todo el personal que trabaja en esa entidad.

Está en estudio un proyecto de convenio con la Dirección de Asistencia Medica Social del Ministerio de Cultura y Educación, a fin de integrar servicios.

Otro punto que fue señalado como de suma importancia es la construcción del sector Terapia Intensiva y Recuperación post anestesia, en el Hospital El Carmen. La habilitación de esos servicios y también el de anatomía patológica, se ve retrasada por la demora de comercios de plaza en la entrega de los equipos.

Destaco por último el señor Durán que las autoridades y miembres de MEOP "estamos orgullosos por todo lo concretado y seguimos extendiendo los servicios. Cuando nos hicimos cargo de esta entidad nos propusimos como lema la frase del general Perón: "Mejor que decir es hacer, mejor que prometer es realizar".

Reglamentarán decreto de titularidad

El Ministerio de Cultura y Educación comunicó a todos los docentes de la provincia, que por resoluciones números 46 y 47, se han constituido dos comisiones de trabajo para reglamentar los decretos leyes Nº 3226 y Nº3282, sobre titularidad e incompatibilidad. Por lo tanto, y de acuerdo con lo establecido en el artículo 3º de ambas resoluciones, según expresa el comunicado, el sector docente provincial primario, secundario y terciario podrá hacer llegar a la Subsecretaría de Educación toda sugerencia al respecto. Ambas comisiones deberán expedirse en un plazo no mayor de 20 días.

SOL 994

PARA QUE PUEDA SALIR DE VACACIONES.

SISTEMA SOL JET.

No sólo le vamos a demostrar que puede salir de vacaciones.
Le vamos a ofrecer las mejores vacaciones posibles.
Posibles gracias a un sistema único y exclusivo: el sistema Sol Jet.

QUIEN ES SOL JET?

Sol Jet fue la empresa que inició los "tours de alto vuelo".
Viajes con todo incluído: el pasaje de ida y vuelta en Jet de Aostral Líneas Aéreas, las excursiones minuciosamente organizadas, el alojamiento en hoteles de primera categoría.

Hoy es la organización de mayor experiencia en el tema.
Y es la primera. Por su volumen de operación. Por la planificación de los más mínimos detalles para que Ud. disfrute plenamente cada minuto de sus vacaciones.

LAS VACACIONES SON PARA DESCANSAR.

Efectivamente.
Pero si no se programan, Ud. se enfrenta con una serie de fatigosos trámites y preocupaciones.
Hace cálculos y se pregunta cómo va a pagarlas.
Se encuentra con el problema de las reservas y los consiguientes riesgos de no encontrar hotel, o de tener que resignarse a aceptar un hospedaje no deseado.
Y eso no es todo: Ud llega a un sitio desconocido y no sabe cómo recorrerlo. Pierde tiempo en inútiles rodeos y dinero en múltiples gastos no previstos.
Sol Jet lo invita a pensar seriamente en este tema.
Y le presenta su sistema.

EL SISTEMA SOL JET.

- En cuanto Ud. se pone en contacto con Sol Jet empieza a notar la diferencia.

La advierte en el completo asesoramiento sobre los distintos planes y servicios. Lo nota en la amplia variedad de veraneos que se le ofrecen.

- Con Sol Jet Ud. viaja en la forma más amena: en grupos.
Tiene la oportunidad de conocer gente, compartir emociones y hacer nuevos amigos.
- Ud. jamás queda librado a sus propios recursos.
En cada destino, una persona responsable de Sol Jet está a su disposición para solucionarle cualquier inconveniente que se le presente.
- Sol Jet le ofrece guías permanentes en todas las excursiones.
Se trata de personas experimentadas, que le harán conocer los lugares a fondo.
- Sol Jet planificó todo minuciosamente para que Ud. aproveche el tour desde el primer día sin apuros ni demoras.
Con tiempo para conocer lo que vale la pena, y sin recorridos estériles.
- Para Sol Jet sus valijas merecen tan buena atención como la que se le brinda a Ud. Por eso, Ud. puede desentenderse totalmente del equipaje y su traslado.
- Sol Jet cumple con todo lo que promete. Hasta la fecha es la empresa que transportó el mayor número de pasajeros, 189.281. Pregunte a cualquiera de ellos, cómo se viaja por Sol Jet.

VACACIONES TOTALMENTE FINANCIADAS.

Si pensó que este año no saldría de veraneo, rectifíquese.
A través del sistema Sol Jet

Ud. podrá disfrutar verdaderas vacaciones en los lugares de mayor atracción por una pequeña cuota mensual y sin anticipo.

DESTINOS.

- BARILOCHE: desde $ 1.828.– por mes.
Precio total contado, desde $ 10.150.–
- NORTE ARGENTINO:
$ 1.225.– por mes.
Precio total contado $ 10.900.–
- SAN MARTIN DE LOS ANDES:
desde $ 925.– por mes.
Precio total contado desde $ 8.950.–
- SAN MARTIN DE LOS ANDES/ BARILOCHE:* $ 1.134.– por mes.
Precio total contado $ 10.750.–
- BUCEANDO EN PUERTO MADRYN
$ 1.721.– por mes.
Precio total contado $ 14.900.–
- PENINSULA DE VALDES/ BARILOCHE:* $ 1.851.– por mes.
Precio total contado $ 15.950.–
- LAGUNA (Brasil)
$ 3.472.– por mes.
Precio total contado $ 29.800.–

*Tours combinados 3 días en uno de los lugares y 4 en el otro.

SOL JET
TURISMO DE ALTO VUELO

SOL JET S.A. Empresa de Viajes y Turismo
Res. D.N.S.T. 0540/73 - Legajo Nº 403

Sarmiento 256 – Tel. 249101 y 249102 (Mendoza)

Su Agente de viajes nos conoce bien, visítelo.
O consulte en Austral Líneas Aéreas.

Los comisionados de siete departamentos juraron ayer

Con la asunción de los comisionados en siete departamentos finalizó ayer la reorganización municipal en la provincia.

Estarán a cargo de los gobiernos comunales, los siguientes funcionarios: en Godoy Cruz, señor Enrique Panoff; Las Heras, coronel (RE) Antonio Báez Sciesa; Lavalle, señor Horacio Rodríguez; Santa Rosa, señor Arnaldo Danilo Ríos; Junín, señor Hipólito Cabrillana; en Maipú, señor Eduardo A. Leyes y en San Martín, el señor Enrique Svrsek.

Todas las ceremonias se cumplieron ayer entre las 9 y las 20 y estuvieron presididas por representantes del Ministerio de Gobierno.

Como hechos significativos, cabe destacar los actos realizados en Las Heras y San Martín. En el primero de estos departamentos, empleados de la Municipalidad y vecinos brindaron una emotiva despedida al comisionado saliente, señor Domingo Germán Maccari y en la oportunidad, opinó sobre esta actitud el nuevo funcionario, coronel Báez quien destacó: "Ojalá cuando concluya mi gestión al frente del departamento de Las Heras sea despedido con igual calidez y fervor".

En el Este, en el acto de asunción de Enrique Svrsek no estuvieron presentes dirigentes de la CGT y sólo participó un sector de las 62 Organizaciones Peronistas. No obstante esta actitud, Svrsek consideró en su discurso que "oportunamente se allanará el camino del diálogo porque los dirigentes de la CGT son auténticos peronistas".

Discurso del director de Municipalidades, señor Dalmiro Rodríguez.

En Lavalle

LAVALLE. — El subsecretario de Gobierno y el director de Municipalidades, señor Eduardo Castell y señor Dalmiro Rodríguez, respectivamente, presidieron el acto de asunción del nuevo comisionado municipal de Lavalle, señor Horacio Rodríguez.

También estuvieron en la ceremonia, llevada a cabo en la casa municipal, el administrador de la Legislatura, señor Pedro Pettignano; el titular de Turismo, señor Antonio Mosquera Suárez, y un grupo de ex legisladores justicialistas.

Al poner en posesión a Rodríguez, el señor Castell exteriorizó su complacencia no solo por dejar en el cargo a un viejo peronista del departamento, sino por ver caras de compañeros de muchos años de lucha. "La comuna estuvo hasta este momento en buenas manos", señaló el subsecretario refiriéndose al comisionado saliente, doctor Planas, "y la actual gestión va a continuar su obra".

El nuevo comisionado agradeció los conceptos y prometió lograr con la ayuda de todos lo mejor para Lavalle.

Durante el acto en que fue puesto en funciones el nuevo comisionado de Junín, señor Hipólito Cabrillana.

Asume el comisionado de Maipú, señor Eduardo Leyes.

En Junín y Maipú

Luego del acto realizado en San Martín, la comitiva oficial que encabezaba el subsecretario de Gobierno, señor Eduardo Castell, se trasladó a Junín, en donde se puso en funciones al señor Hipólito Cabrillana.

El acto comenzó con la lectura del decreto de designación del señor Cabrillana.

Inmediatamente después el señor Carlos Jubert, secretario general de las 62 Organizaciones de la zona Este, dijo que "el nombramiento del compañero Cabrillana como comisionado municipal es un triunfo de la clase obrera porque precisamente Cabrillana es un trabajador".

Después de agradecer conceptos, el nuevo comisionado expresó que "las puertas de mi despacho estarán abiertas para todas aquellas personas que quieran colaborar en la tarea de engrandecimiento del departamento que es, a la vez, el engrandecimiento de nuestro país".

Maipú

Alrededor de las 20.30, comenzó el acto en Maipú. Una gran cantidad de público asistió al acto de asunción del señor Eduardo Leyes, que reemplaza al señor Hugo Bordín.

Luego de los trámites formales, hablaron Leyes y Bordín, quienes manifestaron que el deber de todos era "continuar con los trabajos que se han encarado y que irremediablemente llevarán a Maipú a ser uno de los principales departamentos de la provincia".

El acto finalizó con un homenaje a Eva Perón. Ante el busto que perpetúa su memoria, se rindió un minuto de silencio y se colocó una ofrenda floral.

En Santa Rosa

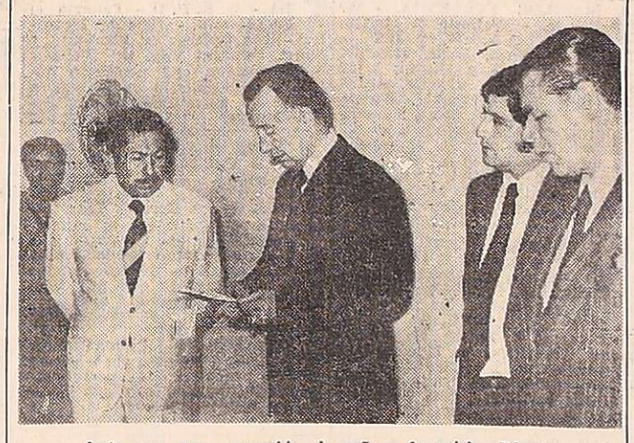

Acto en que asumió el señor Arnaldo Ríos.

SANTA ROSA. — Tomó posesión del cargo ayer el nuevo comisionado municipal, señor Arnaldo Danilo Ríos, con la asistencia de funcionarios de la Intervención Federal.

El subsecretario de Gobierno señor Carlos Eduardo Castell y el director de Municipalidades de la Provincia señor Dalmiro Rodríguez, pusieron en funciones al nuevo comisionado, en un breve acto realizado en el salón municipal ante la presencia del comisionado salientes, Sr. Jorge Orlando Olivares, funcionarios comunales, cura párroco, juez de paz, comisario departamental, funcionarios, familiares del señor Ríos y vecinos.

El señor Rodríguez dio lectura al decreto por el cual "se dan las gracias por los servicios prestados" y se designa en su lugar al señor Arnaldo Danilo Ríos.

Acto seguido el subsecretario Castell destacó las cualidades del señor Ríos, en su condición de docente y peronista de reconocida militancia y le auguró éxito en la gestión. Finalmente también tuvo palabras de reconocimiento para el señor Olivares.

El señor Castell hizo entrega del respectivo decreto de nombramiento de comisionado municipal al señor Ríos, tras lo cual el flamante funcionario hizo uso de la palabra.

Dijo el señor Ríos que "en este difícil período de la vida nacional y del Movimiento Justicialista Nacional he sido designado para esta misión al frente del departamento de Santa Rosa, donde actué en la docencia años atrás y que ante el llamado de la Intervención, no podía eludir responsabilidades y que como peronista, acepté el cargo. Dirigiéndose al señor Olivares, señaló que "en cada etapa del proceso político, unas veces toca a unos y otras a otros asumir estas responsabilidades", y que podía retirarse satisfecho de su labor cumplida al frente de la comuna.

Finalmente dijo que llega a la función sin ningún compromiso ni atadura y que su renuncia estará siempre a disposición de la Intervención Federal que lo ha designado".

El señor Ríos entregó un sobre cerrado al señor Castell, que contenía —según manifestó— la declaración jurada de sus bienes personales, con lo cual quedó concluido el acto, recibiendo el señor Ríos las congratulaciones de todos los presentes, retirándose los funcionarios asistentes.

Consultados miembros del Sindicato de Empleados y Obreros Municipales sobre la determinación tomada frente a la disposición de la C.G.T. Regional Zona Este, de realizar un paro de actividades en apoyo de los salientes comisionados, señalaron "que en este departamento se trabajó normalmente".

Hoy se reunirán los bachilleres del año 1940

Hoy, a partir de las 21.30, en el restaurante de Emilio Civit esquina Granaderos, se reunirán los bachilleres que egresaron en 1940 del Colegio Nacional "Agustín Alvarez".

De esa forma celebrarán el 35° aniversario de su graduación.

Ceremonia cumplida en Las Heras.

En Las Heras

Emotiva despedida a Maccari

LAS HERAS. — En el salón de acuerdos de la Intendencia Municipal, se llevó a cabo la trasmisión del mando por parte del ex comisionado municipal, señor Domingo Germán Maccari, al nuevo comisionado, coronel (RE) Antonio Báez Sciesa. El recinto se encontraba colmado de funcionarios y público, mientras en la calle se congregó crecida cantidad de vecinos, que siguieron desde allí, las alternativas de lo que ocurría en la Comuna. Un operativo policial se encontraba montado, pero los efectivos ni intervinieron en ningún momento.

La comitiva oficial estaba integrada por el subsecretario de Gobierno, Carlos Eduardo Castell; director de Municipalidades, Dalmiro Rodríguez y rector de la U.N.C. Otto Burgos, quienes fueron recibidos por el señor Maccari y el coronel Báez Sciesa. De inmediato se dio comienzo a la ceremonia. El señor Dalmiro Rodríguez se dirigió a la concurrencia y dio lectura, fraccionada, del decreto de la Intervención Federal por medio del cual se dan por terminadas las funciones del señor Maccari como comisionado municipal, nombrando en su lugar al coronel Báez Sciesa. Se escucharon entonces manifestaciones favorables a la gestión cumplida por el señor Maccari y la concurrencia coreó repetidas veces su nombre.

El subsecretario de Gobierno, hizo entrega del nombramiento al coronel Báez Sciesa expresándole: "Le entrego el mando. Sabemos de sus cualidades de hombre de bien y de

(Pasa a la Pág. 9)

Discurso del nuevo comisionado, señor Enrique Panoff.

En Godoy Cruz

GODOY CRUZ. — Fue puesto en funciones el nuevo comisionado municipal de Godoy Cruz, señor Enrique Panoff. Remplaza en este cargo, al doctor Carlos Sosa Arditti, a quien la actual Intervención Federal dio por terminadas sus funciones.

El acto dio comienzo con la lectura del decreto de designación Nº 561, por parte del director de Municipalidades, señor Dalmiro Rodríguez. El señor Panoff fue puesto oficialmente en funciones por el subsecretario de Gobierno, señor Carlos Eduardo Castell, quien al referirse a la personalidad del funcionario expresó: "La Intervención Federal designó un hombre de destacada y larga militancia peronista que siempre se brindó con lealtad al movimiento". Luego de referirse a las cualidades del comisionado, le deseó los mejores augurios al frente del gobierno departamental.

Discurso de Panoff

Ya en posesión del cargo, el señor Panoff leyó un discurso, en el cual expresó: "Tomo este compromiso con el más alto espíritu y vocación de servicio hacia nuestro Movimiento Peronista, consciente de la gran responsabilidad que asumo en el cumplimiento del deber, como un soldado más, consustanciado totalmente con su doctrina y con un enorme propósito de trabajar incansablemente en favor de los intereses del país, bajo la inspiración que surge de las sabias enseñanzas de nuestro inmortal maestro y conductor, teniente general Juan Domingo Perón".

Luego hizo un llamado a todos los sectores del trabajo, la industria y el comercio "a fin de unir esfuerzos y voluntades para que, superando diferencias circunstanciales, propendamos todos juntos al mejoramiento urbano y edilicio de nuestra comunidad y dar prontas soluciones a aquellos problemas que por su índole requieran nuestra inmediata atención".

Además ofreció "un diálogo franco y permanente con todas las organizaciones intermedias del departamento (unidades básicas, uniones vecinales, entidades de bien público, clubes). "Así —agregó— iremos dando las pautas necesarias que nos permitan concretar obras en favor del municipio con el más amplio sentido comunitario".

Posteriormente saludó a los trabajadores municipales de Godoy Cruz, manifestó su solidaridad con la obra de gobierno que realiza la presidente de la Nación e hizo llegar a las autoridades de la Intervención sus "mayores deseos de éxito a la gran labor justicialista en que están empeñados para felicidad del pueblo de Mendoza".

Y AHORA, ¿HACIA DONDE EN LA EXPLORACION DEL ESPACIO?

¿Hay vida en otros planetas? ¿El hombre podrá vivir en "ciudades espaciales"?. Interesantísimas predicciones de un eminente astrónomo norteamericano, sobre la gran aventura científica de nuestro siglo.

REPORTAJE EXCLUSIVO

EL SECUESTRO DE LA PRINCESA ANA

Había planeado todo con tiempo y suma minuciosidad.
El rescate: 3 millones de libras esterlinas.
Conozca los pormenores de este "sensacional" episodio, llevado a cabo por un solo hombre en plena ciudad de Londres.

SECCION LIBROS

SIMON BOLIVAR: HOMBRE DE GLORIA

Una figura clave. Su vida tuvo triunfos fulgurantes y años de oscuridad. "... Derrotado era más temible que vencedor", decían sus enemigos. Bolívar: uno de los dos hombres que simbolizan la libertad de América.

Y 30 temas de palpitante interés

GRAN CONCURSO 35° ANIVERSARIO
GRATIS DOS PASAJES a EE.UU. por PAN AM y u$s 400.-

Selecciones DE DICIEMBRE
La revista-libro

Nota: No hay obligación de compra. Puede retirar los formularios en cualquier Agencia de Viajes Pan Am.

PARA RIEGO MAXIMO RENDIMIENTO LIQUIDO.

(TENEMOS EL MOTOR Y LA OPORTUNIDAD QUE UD. NECESITA.)

Converse con nosotros.
Se enterara que le ofrecemos el precio y las condiciones que a Ud. más le convienen.
Fiat le propone distintos modelos de motores con una variada gama de potencia máxima.
El 221-A de 285 HP, el CP3 de 165 HP, el CO3 de 125 HP y el CN4 de 75 HP.
Esta amplia línea de motores permiten sacar agua a cualquier profundidad y el caudal que Ud. necesite.
Utilice estos poderosos motores diesel de 4 tiempos y bajo régimen de revoluciones en sus equipos de riego y obtendrá un torrente de beneficios.
Visítenos. Siempre los concesionarios Fiat colaboramos con el productor.
Hoy más que nunca tendrá todo nuestro apoyo.

LO ESPERAMOS CON LAPIZ Y PAPEL.

Motor Fiat Diesel.

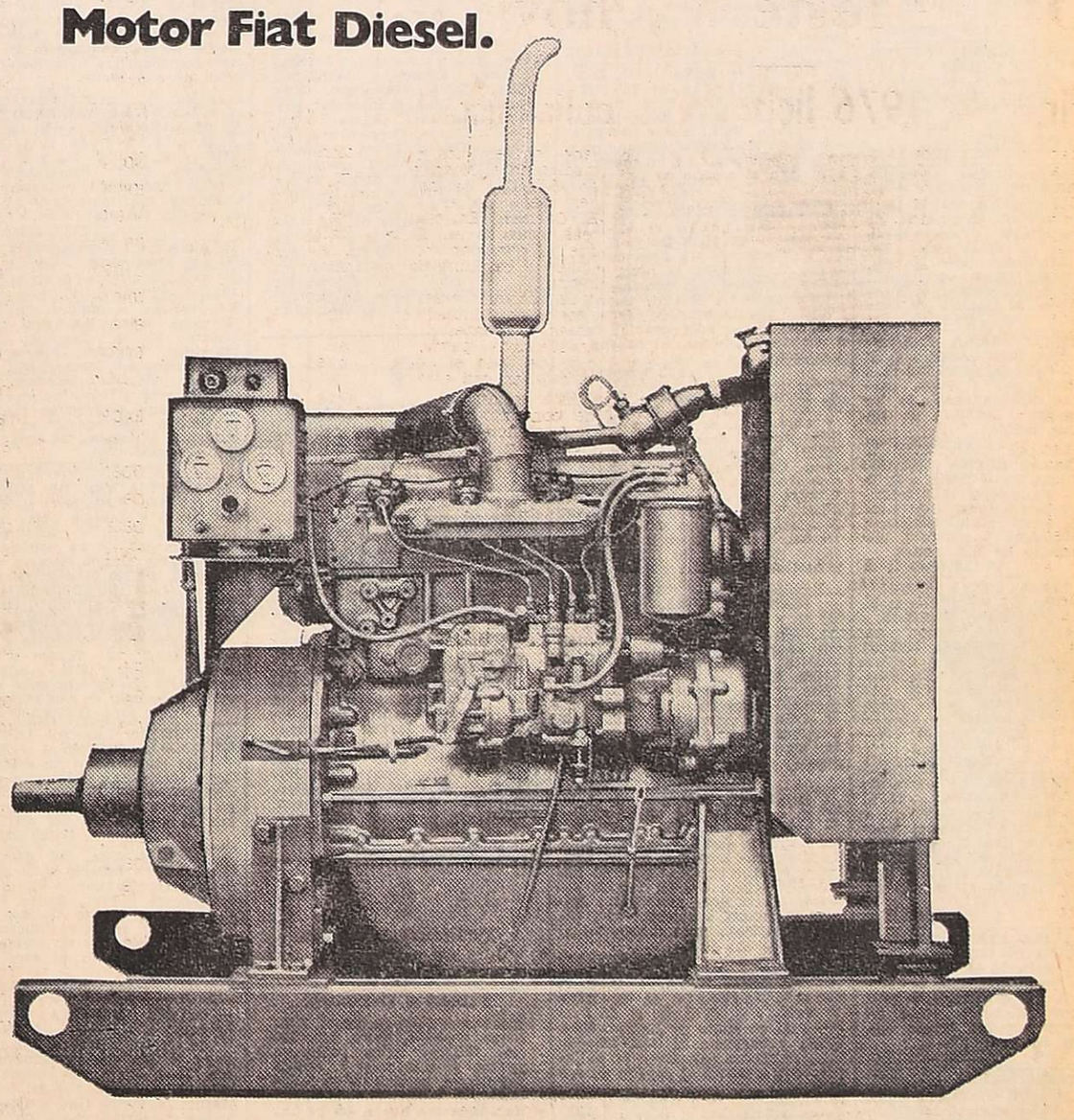

FIAT
con sensatez

Los Concesionarios Fiat Motores de todo el país.

INDUSTRIA ARGENTINA

EL CAFÉ bien caliente.

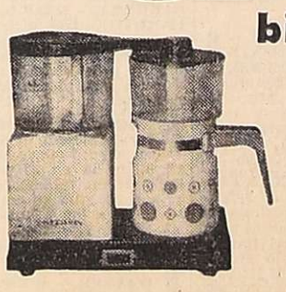

Cafetera KEITHON
su cuota de confort

CHILA Hnos. San Miguel 1246 LAS HERAS
CUBILLOS y SANZ San Martín 1093
LUMINTON San Martín 1126
A. ESPOSITO Pedro Molina 150 SAN JOSE

Schamis y Cía. S.R.L.
SAN MARTIN 2020 - GODOY CRUZ
Hoy último día
Por CIERRE de este local
30 o/o Descuento
12|12|F|34417|12|12

AVISOS FUNEBRES

SEPELIOS

✝ **Dra. ELENA ARROYO DE GOMEZ**
Q. E. P. D.
Falleció el 11-XII-75

Su esposo: Carlos Juan Gómez, su hijo: Fabián Paulo, madre: Matilde Guevara de Arroyo; hermanos: Fernando y María Eugenia Arroyo; hermanos políticos: Hilda Ladi Herrera, Basilio Bertomeo, Emilio Marcos, Antonia y Eva Gómez; sobrinos y demás familiares, participan con profundo dolor su fallecimiento e invitan al sepelio de sus restos, hoy a las 11 hs. en el cementerio de Buen Orden. Casa de duelo: French 268, ciudad de San Martín. Servicio: Cochería Flores de S. Flores, San Martín.
12|12|F|29829|12|12

✝ **Dra. ELISA ELENA ARROYO GUEVARA DE GOMEZ - Q. E. P. D. - Falleció el 11-XII-75** Sus tías Alicia Vda. de Andermarch y María Olimpia Guevara de Arancibia; sus primos Clyde Weisse de Andermarch, Armando Noé Andermarch; sus sobrinos Adrián Alejandro y María de las Mercedes Andermarch participan con profundo dolor su fallecimiento e invitan al sepelio de sus restos.
12|12|348|12|12

✝ **Dra. ELISA ELENA ARROYO DE GOMEZ - Q.E.P.D. - Falleció el 11-XII-1975** - César Arancibia e hijos y Orlando Guerrini y Flia. participan el fallecimiento de su querida sobrina y prima e invitan al sepelio de sus restos.
12|12|F|30686|12|12

✝ **Dra. ELENA ARROYO GUEVARA DE GOMEZ. - Q. E. P. D. - Falleció el 11-XII-75.** - Atilano Aranda, Oscar Aranda, Aldo Nazzetta, Magdalena de Araya, Domingo García, Serapio Alonso, María de Caparroz, Samuel Carreras, y Fanny Monaza de Pérez y sus respectivas familias participan con pesar su fallecimiento e invitan al sepelio de sus restos.
12|12|F|29830|12|12

✝ **Dra. ELISA ELENA ARROYO GUEVARA DE GOMEZ. - Q. E. P. D. - Falleció el 11-XII-75.** - El Círculo Médico del Este, participa con profundo pesar su fallecimiento e invita a sus asociados al sepelio de sus restos.
12|12|F|29830|12|12

✝ **Dra. ELISA ELENA ARROYO GUEVARA DE GOMEZ. - Q. E. P. D. - Falleció el 11-XII-75.** - Gilberto Carvelli, Fernando Gargiulo, Amelia López, Claudio Muñoz, Cirilo Videla, Oscar Ferreyra, Alejandro Mélica, Francisco Cruz, Eduardos Bustos Villar, Hugo Dapré, Carlos Orozco, Carlos Guajardo, Mario Derinalis, Wespid Gorra y sus respectivas flias., participan con pesar su fallecimiento e invitan al sepelio de sus restos.
12|12|F|29830|12|12

✝ **Dra. ELISA ELENA ARROYO GUEVARA DE GOMEZ. - Q. E. P. D. - Falleció el 11-XII-75.** - Miguel Cruz y flia., participan con pesar el fallecimiento de la hermana de su vecino y amigo e invitan al sepelio de sus restos.
12|12|F|29830|12|12

✝ **Dra. ELISA ELENA ARROYO GUEVARA DE GOMEZ. - Q. E. P. D. - Falleció el 11-XII-75.** - Personal administrativo del Hospital Regional San Martín, señora administradora doctora Eloísa Paz Saavedra, doctoras Lidia Guevara, Catalina Adamo, Violeta Matus, Betty Caylá, Fanny Cano, Argentina Marín de Battistela y señor Luis Escudero participan su fallecimiento e invitan al sepelio de sus restos.
12|12|F|29830|12|12

✝ **Dra. ELISA ELENA ARROYO DE GOMEZ. - Q. E. P. D. - Falleció el 11-XII-75.** - Doctor Santiago Teruel, doctor Mario Tuseddu y doctor Juan Carlos Marcoleta y Héctor Antonio Sabatini y sus respectivas familias participan con pesar su fallecimiento e invitan al sepelio de sus restos.
12|12|F|29830|12|12

✝ **Dra. ELISA ELENA ARROYO GUEVARA DE GOMEZ. - Q. E. P. D. - Falleció el 11-XII-75.** - Personal de Banco Mendoza, Sucursal Rodeo del Medio, participa su fallecimiento e invita al sepelio de sus restos.
12|12|F|29830|12|12

✝ **Dra. ELISA ELENA ARROYO GUEVARA DE GOMEZ. - Q. E. P. D. - Falleció el 11-XII-75.** - Médicos, obstetras, hermanas de Caridad, secretaria y enfermeras del Servicio de Maternidad del Hospital Regional San Martín, participan con pesar el fallecimiento de su compañera y amiga e invitan al sepelio de sus restos.
12|12|F|29830|12|12

✝ **Dra. ELISA ELENA ARROYO GUEVARA DE GOMEZ. - Q. E. P. D. - Falleció el 11-XII-75.** - Roberto Catapano y Flia., participan el fallecimiento de su querida amiga e invitan al sepelio de sus restos.
12|12|F|29830|12|12

✝ **Dra. ELISA ELENA ARROYO GUEVARA DE GOMEZ. - Q. E. P. D. - Falleció el 11-XII-75.** - Círculo Obstétrico del Este participa con pesar el fallecimiento de su compañera y amiga e invita al sepelio de sus restos.
12|12|F|29830|12|12

✝ **Dra. ELISA ELENA ARROYO GUEVARA DE GOMEZ. - Q. E. P. D. - Falleció el 11-XII-75.** - El director, administradora, médicos internos, personal técnico, personal administrativo y de enfermería del Hospital Regional San Martín, participan con pesar el fallecimiento de su apreciada colega y amiga y ruegan elevar una oración por el eterno descanso de su alma.
12|12|F|29830|12|12

✝ **Dra. ELISA ELENA ARROYO GUEVARA DE GOMEZ. - Q. E. P. D. - Falleció el 11-XII-75.** - Personal de Lavandería del Hospital Regional San Martín, participa con pesar el fallecimiento de la profesional y amiga María Elena e invita al sepelio de sus restos.
12|12|F|29830|12|12

✝ **Dra. ELISA ELENA ARROYO GUEVARA DE GOMEZ. - Q. E. P. D. - Falleció el 11-XII-75.** - Dres. Ana María González Loyarte de Salomon y Hugo Salomon, participan con profundo pesar su fallecimiento y piden elevar una oración en su memoria.
12|12|F|29830|12|12

✝ **Dra. ELISA ELENA ARROYO GUEVARA DE GOMEZ. - Q. E. P. D. - Falleció el 11-XII-75.** - Enrique Bos y Flia., participan su fallecimiento e invitan al sepelio de sus restos.
12|12|F|29830|12|12

✝ **Dra. ELISA ELENA ARROYO GUEVARA DE GOMEZ. - Q. E. P. D. - Falleció el 11-XII-75.** - Familias de Bernardina Vda. de Alvarado, Luis Morales, Damián Alvarado, Luis Buenanueva, Aristóbulo Alvarado, Petrona de Alvarado e hijos, Juan Carlos Alvarado y Nicolás O. Sosa, participan con profundo pesar el fallecimiento de su gran amiga e invitan al sepelio de sus restos.
12|12|F|29830|12|12

✝ **Dra. ELISA ELENA ARROYO GUEVARA DE GOMEZ. - Q. E. P. D. - Falleció el 11-XII-75.** - Familias de Octavio Sosa, Buenaventura Díaz, Aitor Cenci, Francisco Gutiérrez, Séptimo Moreno, Félix Berrio, Angel Prado, Rodolfo Necochea, Filomena de Olaguibet y Amalia de Herrera e hijos, Eva Jofré, Blanca de los Dolores e hijos, participan su fallecimiento e invitan al sepelio de sus restos.
12|12|F|29830|12|12

✝ **Dra. ELISA ELENA ARROYO GUEVARA DE GOMEZ. - Q. E. P. D. - Falleció el 11-XII-75.** - Delfín Héctor Escudero y Flia., participan el fallecimiento de su estimada amiga e invitan al sepelio de sus restos.
12|12|F|29830|12|12

✝ **Dra. ELISA ELENA ARROYO GUEVARA DE GOMEZ. - Q. E. P. D. - Falleció el 11-XII-75.** - Leonardo Adaro y flia., participan con pesar el fallecimiento de la hermana de su amigo Fernando Arroyo e invitan al sepelio de sus restos.
12|12|F|29830|12|12

✝ **Dra. ELISA ELENA ARROYO GUEVARA DE GOMEZ. - Q. E. P. D. - Falleció el 11-XII-75.** - El Cuerpo Médico de Pediatría del Hospital Regional San Martín, participa con profundo dolor el fallecimiento de su colega y amiga e invita al sepelio de sus restos
12|12|F|29830|12|12

✝ **Dra. ELISA ELENA ARROYO GUEVARA DE GOMEZ. - Q. E. P. D. - Falleció el 11-XII-75.** - Gerente y Personal del Banco de Mendoza Sucursal Palmira, participa con profundo pesar el fallecimiento de la señora esposa de su compañero de tareas, Juan Carlos Gómez e invitan al sepelio de sus restos.
12|12|F|29850|12|12

✝ **Dra. ELISA ELENA ARROYO GUEVARA DE GOMEZ. - Q. E. P. D. - Falleció el 11-XII-75.** - Orlando Bardó y flia., Juan Fiorelli y flia., participan su fallecimiento e invitan al sepelio de sus restos.
12|12|F|29845|12|12

✝
ROBERTO EGEA
Q. E. P. D.
Falleció el 11-XII-1975
C.A.S.R. y B.P.

Su esposa, Nelly Herrera de Egea; sus hijos: Rodolfo y Julio César Egea; futura hija política, Claudia González; hermanos: Luis, Matías, Amadeo, Isidro y Josefa Egea; padre político, José Herrera Guerra; hermanos políticos, sobrinos y demás familiares, participan con profundo dolor su fallecimiento e invitan al sepelio de sus restos, hoy a las 18.30 hs., en el cementerio El Moyano, Junín. Casa mortuoria: Calle 9 de Julio, La Colonia, Junín. Servicio: Cochería Flores, San Martín.
12|12|F|29832|12|12

✝ **ROBERTO EGEA. - Q. E. P. D. - Falleció el 11-XII-1975. - C. A. S. R. y B. P. -** Su hermano, Luis Egea; hermana política, Angela Zamorano; sus sobrinos: Nelly, Gladys y Raúl Egea, participan con pesar su fallecimiento e invitan al sepelio de sus restos.
12|12|F|29833|12|12

✝ **ROBERTO EGEA. - Q. E. P. D. - Falleció el 11-XII-1975. - C. A. S. R. y B. P. -** Su hermano, Matías Egea; su hermana política, Elvira Cardo de Egea; sus sobrinos: Armando, Elvirita, Oscar y Nancy Egea; sobrinos políticos: María del Carmen Delberto, Margarita Flore; sobrinitos: Gastón y Walter, participan con pesar su fallecimiento e invitan al sepelio de sus restos.
12|12|F|29833|12|12

✝ **ROBERTO EGEA. - Q. E. P. D. - Falleció el 11-XII-1975. - C. A. S. R. y B. P. -** Su hermana política, Amadeo Egea; su hermana política, Emilia Montoya; sus sobrinos: Francisco, Enrique y Ester Egea; Gabriel y Marcelo Egea; sobrinos políticos: Ester Lizana, Olga Manzur y Carlos Leda, participan con pesar su fallecimiento e invitan al sepelio de sus restos.
12|12|F|29833|12|12

✝ **ROBERTO EGEA. - Q. E. P. D. - Falleció el 11-XII-1975. - C. A. S. R. y B. P. -** Su hermano, Isidro Egea; hermana política, Victoria Azor de Egea; sus sobrinos: Jorge y Antonio, participan con pesar su fallecimiento e invitan al sepelio de sus restos.
12|12|F|29833|12|12

✝ **ROBERTO EGEA. - Q. E. P. D. - Falleció el 11-XII-1975. - C. A. S. R. y B. P. -** Su hermana, Josefa Egea de Razzano; su hermano político, Francisco Razzano; sus sobrinos: Ricardo, Roberto, Raúl, Rubén y Raquel; futura sobrina, Marta Pérez, participan con pesar su fallecimiento e invitan al sepelio de sus restos.
12|12|F|29833|12|12

✝ **ROBERTO EGEA. - Q. E. P. D. - Falleció el 11-XII-1975. - C. A. S. R. y B. P. -** Sus primos: José, Félix, Agustín, Isabel y Dionisio Olaiz, Demira, Rosa, Clotilde y Cesarea Olaiz y Bernardo Maingard, sus sobrinos Domingo Faccio, Eduardo Torres, Juan Carlos Maingard, Miguel Montenegro y Hugo Olaiz y Flias, Daniel, Oscar, Eduardo y María Olaiz, participan su fallecimiento e invitan al sepelio de sus restos.
12|12|F|29847|12|12

✝ **ROBERTO EGEA. - Q. E. P. D. - Falleció el 11-XII-1975. - C. A. S. R. y B. P. -** Su padre político: José Herrera Guerra; hermanas políticas: Mercedes, Edith, Aldo y Susana Herrera, Carlos Merletti, José Lagunas, Blanca Danielli, futuro hijo político Felipe Araya y sus respectivas flias., participan con pesar su fallecimiento e invitan al sepelio de sus restos.
12|12|F|29844|12|12

✝ **ROBERTO EGEA. - Q. E. P. D. - Falleció el 11-XII-1975. - C. A. S. R. y B. P. -** Su hermana política, Aurora Azor de Egea; sus sobrinos: Hugo, Héctor y Humberto Egea; sobrina política, Cristina Castro; futura sobrina, María Rosa Martínez y Angela Cannizzo, participan con pesar su fallecimiento e invitan al sepelio de sus restos.
12|12|F|29833|12|12

✝ **ROBERTO EGEA. - Q. E. P. D. - Falleció el 11-XII-1975. - C. A. S. R. y B. P. -** Personal de Hijos de Leoncio Egea S.R.L. y Estancia El Banderón S. R.L., participa con pesar su fallecimiento e invita al sepelio de sus restos.
12|12|F|29833|12|12

✝ **ROBERTO EGEA. - Q. E. P. D. - Falleció el 11-XII-1975. - C. A. S. R. y B. P. -** Hijos de Leoncio Egea S.R.L. y Estancia El Banderón S.R.L., participan con profundo pesar su fallecimiento e invitan al sepelio de sus restos.
12|12|F|29833|12|12

✝ **ROBERTO EGEA. - Q. E. P. D. - Falleció el 11-XII-1975. - C. A. S. R. y B. P. -** Familias de Salvador y Héctor Flores, participan con pesar el fallecimiento de su dilecto amigo e invitan al sepelio de sus restos.
12|12|F|29833|12|12

✝ **ROBERTO EGEA. - Q. E. P. D. - Falleció el 11-XII-1975. - C. A. S. R. y B. P. -** Su hermana política, Flora Fernández Vda. de Egea; sus sobrinos: Mario, Gloria y Virginia Egea; sobrinos políticos: Victoria Montane, José Miralles; sus sobrinitos: Ariel, Sergio, Pablito y María Alejandra, participan con pesar su fallecimiento e invitan al sepelio de sus restos.
12|12|F|29833|12|12

✝ **ROBERTO EGEA. - Q. E. P. D. - Falleció el 11-XII-1975. - C. A. S. R. y B. P. -** Nicasio Salvador y Flia., Juan Rosello y Flia. y Espósito Hermanos participan con pesar el fallecimiento de su vecino y amigo e invitan al sepelio de sus restos.
12|12|F|29833|12|12

✝ **ROBERTO EGEA. - Q. E. P. D. - Falleció el 11-XII-1975. - C. A. S. R. y B. P. -** Alberto Manzur y Flia., participan con profundo dolor el fallecimiento del tío de su hijo político Quique e invitan al sepelio de sus restos.
12|12|F|29844|12|12

✝ **ROBERTO EGEA. - Q. E. P. D. - Falleció el 11-XII-1975. - C. A. S. R. y B. P. -** Santos Lombardo y Sra., César, Emilio y Carlos Lombardo, Armando Villalobos, y sus respectivas Flias., participan con pesar el fallecimiento de su vecino y amigo e invitan al sepelio de sus restos.
12|12|F|29844|12|12

✝ **ROBERTO EGEA. - Q. E. P. D. - Falleció el 11-XII-1975. - C. A. S. R. y B. P. -** Antonio Capparoz, y Flia., participan con pesar el fallecimiento de su amigo e invitan al sepelio de sus restos.
12|12|F|29844|12|12

✝ **ROBERTO EGEA. - Q. E. P. D. - Falleció el 11-XII-1975. - C. A. S. R. y B. P. -** Mondello Hnos., participa con pesar el fallecimiento de su vecino y amigo e invita al sepelio de sus restos.
12|12|F|29844|12|12

✝ **ROBERTO EGEA. - Q. E. P. D. - Falleció el 11-XII-1975. - C. A. S. R. y B. P. -** Domingo Espejo y Flia., José Sebastián Drago y Flia., participan con profundo pesar su fallecimiento e invitan al sepelio de sus restos.
12|12|F|29844|12|12

✝ **ROBERTO EGEA. - Q. E. P. D. - Falleció el 11-XII-1975. - C. A. S. R. y B. P. -** Rosa Vda. de Francese, Mario Francese, Blanca S. de Francese y Flia., José Francese, Yolanda M. de Francese y Flia., participan con pesar el fallecimiento de su apreciado amigo e invitan al sepelio de sus restos.
12|12|F|29844|12|12

✝ **ROBERTO EGEA. - Q. E. P. D. - Falleció el 11-XII-1975. - C. A. S. R. y B. P. -** Ana Chia de Sar Sar y Flia., Antonio Sar Sar y Flia., Dr. Salvador Aldo Sar Sar y Flia., participan con profundo pesar su fallecimiento e invitan al sepelio de sus restos.
12|12|F|29844|12|12

✝ **ROBERTO EGEA. - Q. E. P. D. - Falleció el 11-XII-1975. - C. A. S. R. y B. P. -** Rafael Oltra y Flia., participan con pesar el fallecimiento de su estimado amigo y vecino e invitan al sepelio de sus restos.
11|12|F|29844|12|12

✝ **ROBERTO EGEA. - Q. E. P. D. - Falleció el 11-XII-1975. - C. A. S. R. y B. P. -** Cristóbal Nicolás Herrera e hijos participan con pesar su fallecimiento e invitan al sepelio de sus restos.
12|12|F|29649|12|12

✝
JUAN TRANQUILINO MARTINEZ
Q.E.P.D.
Falleció el 11-XII-75
C.A.S.R. y B.P.

Sus hijos: Ignacio, Aniceto, José, Dominga, Filomena, Edith, Margarita, Juana, Zulema y Vicente; hijos políticos: Elisa Morán, Laura Montecino, Yolanda Vichi, Ramón Amarales, Ernesto Minotto, Juan Laprida, Antonio Bumbalo, Raúl Pelegrina, Juan Caliva; hermano, Jesús Palacios; hermanos políticos, sobrinos, nietos y demás familiares, participan su fallecimiento e invitan al sepelio de sus restos, al cementerio de Maipú, hoy, a las 17.30 horas. Casa mortuoria: Defensa s|n., frente Arco Rodeo de la Cruz. Guaymallén. Servicio: Cochería Timonieri, Calderón y López. Maipú.
12|12|F|29848|12|12

✝
MARGARITA VELARDI
DE MATTONI
Q.E.P.D.
Falleció el 11-XII-1975

Sus hijos: Alfonso, Sante, Umberto, Osvaldo, Vello, Iole, Lina, Wilma; hijos políticos, nietos y bisnietos y demás familiares, participan su fallecimiento e invitan al sepelio de sus restos hoy a las 10 hs., en el cementerio de Guaymallén. Casa mortuoria: J. V. González 681, Dorrego. Servicio: Cochería Spinelli.
11|12|C|177|178|398|12|12|AD

✝ **MARGARITA DE MATTONI. - Q.E.P.D. Falleció el 11-XII-75.** - Luis César Lacroix, Gladis Alfei de Lacroix y Flia., Raúl Salinas, Antonia Lombardo de Salinas y Flia., participan con profundo pesar el fallecimiento de la madre de sus compadres, Sante Mattoni y Lucy Alvarez de Mattoni, e invitan al sepelio de sus restos.
12|12|C|390|12|12

✝ **MARIA BERTA SARMIENTO DE LOPEZ - Q. E. P. D. Falleció el 11-XII-1975.** - Su desconsolado esposo: Juan F. López; hijos: Francisco, Roberto, Raúl, Carlos, Julio, Rosa y Esther; hijos políticos: María, Carmen, Elena, Fidelina, Ana, Máximo y Carlos, y demás familiares, participan su fallecimiento e invitan al sepelio de sus restos hoy a las 18.30, en el cementerio de Godoy Cruz. Casa mortuoria: Castellano 123, Dorrego, Gllén. Servicio Cochellia Spinelli, Dorrego.
12|12|C|398|12|12

✝ **MARIA SARMIENTO DE LOPEZ - Q.E.P.D. - Falleció el 11-XII-75.** - Sus hermanos políticos: Mario Bernales y señora Graciela Pino de Bernales; sobrinos políticos: Raúl Prades y señora Elvira Bernales de Prades, Antonio Pérez y señora Gladys Bernales de Pérez, Armando Rosi y señora Rosa Bernales de Rosi, Antonio Bernales y señora Susana Abraham y Ana Bernales, participan su fallecimiento e invitan al sepelio de sus restos.
12|12|F|29851|12|12

✝ **MARIA BERTA SARMIENTO DE LOPEZ - Q. E. P. D. Falleció el 11-XII-1975.** - Santos Olmos y Sra. Alicia de Olmo; sus hijos: Santos, Marta, Armando, Susana, Celia, Rubén, y Liliana, participan con profundo pesar el fallecimiento de su querida comadre e invitan al sepelio de sus restos.
12|12|C|394|12|12

✝ **MARIA BERTA SARMIENTO DE LOPEZ - Q. E. P. D. Falleció el 11-XII-1975.** - Los vecinos del barrio Infanta, de su hijo Juan Carlos, familias de: Nievas, Molinero, Canublan, Faría, Cabrera, Lorca, Hernández, López, Páez, Lira, Agüero, Miranda, Otaola, Marcelini, Carrizo, Bourgil, Echegaray, Pavón, Rodríguez, Dertas, Morales, Valdez, participan su fallecimiento e invitan al sepelio de sus restos.
12|12|C|396|12|12

✝ **MARIA SARMIENTO DE LOPEZ. - Q.E.P.D. - Falleció el 11-XII-1975.** - Los vecinos y amigos de su hijo Julio López y su hija política Ana Peretti de López: Juan Koch y Sra., Duberli Quiroga y Flia., Martín Escobar y Flia., Flias. Lemos y Quiroga, Armando Mathus y Flia., Alejandro Calderón y Flia., Pilar Mansana, Jorge Uranga y Flia., Nilamón Gaetán y Flia., participan su fallecimiento.
12|12|C|383|12|12

✝ **MARIA SARMIENTO DE LOPEZ. - Q.E.P.D. - Falleció el 11-XII-1975.** - Bienvenida R. de Carrión, Miguel Gil y Flia., Federico Alaniz y Flia., Roberto Cardona y Flia., Regina Carrión Vda. de Coria y Flia., Pedro Carrión y Flia. y Félix Carrión y Flia., participan su fallecimiento.
12|12|C|386|12|12

✝ **MARIA SARMIENTO DE LOPEZ. - Q.E.P.D. - Falleció el 11-XII-1975.** - Presidente, directores y personal del Banco de Mendoza, participan con profundo pesar el fallecimiento de la señora madre del compañero de tareas, señor Julio A. López, e invitan al sepelio de sus restos.
12|12|C|384|12|12

✝ **MARIA SARMIENTO DE LOPEZ - Q.E.P.D. - Falleció el 11-XII-75.** - María Cini viuda de Giuberti y sus respectivas familias, invitan al sepelio de su estimada amiga.
12|12|C|404|12|12

✝ **AURELIA TARIFEÑO Vda. DE AGUIRRE - Q. E. P. D. - Falleció el 11-XII-1975. - C. A. S. R. y B. P. -** Sus desconsolados hijos: Alicia, Luis, Miguel, Juan Carlos, Edith, hijos políticos: Lorenzo Rodrigo, Mercedes Alcaraz, Violeta Guevara, Emilia Muñoz, Ramón Barahona; hermanos: Tomás, Santiago, Eugenio, Rosa; hermanos políticos; Claudina Sánchez, Nicolasa Bonavitta, Lenisa Jara, Estudemia Contreras, Juan García, Alfredo Aresqueta, primos, sobrinos, nietos y demás deudos participan su fallecimiento e invitan al sepelio hoy a las 11, en el cementerio de Godoy Cruz. Casa mortuoria: Cabildo Abierto 414, Godoy Cruz. Servicio Casa Flores.
12|12|C|403|12|12

✝ **AURELIA TARIFEÑO Vda. DE AGUIRRE - Q. E. P. D. - Falleció el 11-XII-1975. - C. A. S. R. y B. P. -** Sus desconsolados nietos: Tito, Nora, Norma, Miguel, Daniel, Ricardo, Alex y Héctor David, participan su fallecimiento e invitan al sepelio de sus restos.
12|12|F|29842|12|12

✝ **AURELIA TARIFEÑO Vda. DE AGUIRRE - Q. E. P. D. - Falleció el 11-XII-1975. - C. A. S. R. y B. P. -** Sus hermanos: Eugenio y Santiago; hermanas políticas: Estudemia y Nicolasa y sobrinos participan con dolor su fallecimiento e invitan al sepelio de sus restos.
12|12|F|29842|12|12

✝ **AURELIA TARIFEÑO Vda. DE AGUIRRE - Q. E. P. D. - Falleció el 11-XII-1975. - C. A. S. R. y B. P. -** Nicolás Vicente Roldán y Flia., participan con pesar su fallecimiento e invitan al sepelio de sus restos.
12|12|C|379|12|12

✝ **AURELIA TARIFEÑO Vda. DE AGUIRRE - Q. E. P. D. - Falleció el 11-XII-1975. - C. A. S. R. y B. P. -** El personal de Liquid Carbonic Argentina SAIC, Sucursal Mendoza, participa con profundo pesar el fallecimiento de la señora madre de su compañero de tareas Luis Aguirre e invita al sepelio de sus restos.
12|12|C|370|12|12

✝ **AURELIA TARIFEÑO Vda. DE AGUIRRE - Q. E. P. D. - Falleció el 11-XII-1975. - C. A. S. R. y B. P. -** Gualtiero César Bergamaschi y familia participan con profundo dolor su fallecimiento e invitan al sepelio de sus restos.
12|12|C|385|12|12

✝ **AURELIA TARIFEÑO Vda. DE AGUIRRE - Q. E. P. D. - Falleció el 11-XII-1975. - C. A. S. R. y B. P. -** Sus vecinos y amigos: Del Río, Mendoza, Ricci, Barrancos, Ríos, Lucero, Maure, Zuluaga, Cejas, Martínez, Migliora, Suárez, Pereyra, Sánchez, Samollenko, Rodríguez, Monzón, Manzano, Moreno, Garas y Montero de Espinosa y sus respectivas familias, participan con pesar su fallecimiento e invitan al sepelio de sus restos.
12|12|C|393|12|12

✝ **AURELIA Vda. DE AGUIRRE Q.E.P.D.- Falleció el 11-XII-75.** - Pedro Caram y Flia., participan con pesar el fallecimiento de la madre de su sobrino político Juan Carlos Aguirre e invitan al sepelio de sus restos.
12|12|F|30711|12|12

✝ **AURELIA Vda. DE AGUIRRE Q.E.P.D.- Falleció el 11-XII-75.** - Regina Vda. de Muñoz y Flia., Alicia Muñoz de Padella y Flia., Alberto Miano y Flia., participan con pesar su fallecimiento e invitan al sepelio de sus restos.
12|12|F|30687|12|12

✝ **AURELIA Vda. DE AGUIRRE Q.E.P.D.- Falleció el 11-XII-75.** - Los compañeros de soldadura Zona Industrial, participan el fallecimiento de la Sra. madre de su dilecto amigo Miguel e invitan al sepelio de sus restos.
12|12|C|268|12|12

✝ **AMELIA Vda. DE AGUIRRE Q.E.P.D.- falleció el 11-XII-75.** - Donato Bacaro y Flia., Héctor Bacaro y Flia., Rubén Quiroga y Flia y Cacho Correas, participan con pesar el fallecimiento de la madre de su amigo Luis Aguirre e invitan al sepelio de sus restos.
12|12|F|30712|12|12

✝ **MARIA ADELA BUSTELO MIR. - Q.E.P.D. - Falleció el 11 - XII - 1975.** - Su padre: Angel B. Bustelo; su segunda madre: Elba Alam de Bustelo; sus hermanos: Fidel Fabián y Elba Marina Bustelo; tíos, primos, sobrinos y demás deudos, participan su fallecimiento y que sus restos serán inhumados hoy en el cementerio de San Rafael, a las 11 hs. Casa de duelo: Tiburcio Benegas 1273, Ciudad. Servicio: Casa Boito e Hijos.
12|12|C|262|402|12|12

✝ **MARIA ADELA BUSTELO MIR Q.E.P.D. Falleció el 11-XII-75.** - Su tía: Elena Bustelo de Biscegila; sus primos: Carlos Biscegila y familia, Malena de Ardigó y Flia., Martha de Pilati y Flia., participan su fallecimiento e invitan al sepelio de sus restos.
12|12|F|34414|12|12

✝ **MARIA ADELA BUSTELO MIR. - Q.E.P.D. - Falleció el 11 - XII - 1975.** - Sus primos: Ernesto Luis, Alberto Angel, Jorge Enrique y María Beatriz Bustelo, Elianne Beatriz Papernó, Sara Rosatto, Liliana Castells, Arturo Enrique Cardoso e hijos, participan su fallecimiento e invitan al sepelio de sus restos.
12|12|C|262|12|12

✝ **MARIA ADELA BUSTELO - Q.E.P.D. - Falleció el 11-XII-75** - Josefa M. de Lamor, Aldo Olguín y Flia., Emilio Lamor y Flia. y Aldo Emilio Olguín y Flia. participan su fallecimiento.
12|12|C|314|12|12

✝ **MARIA ADELA BUSTELO - Q.E.P.D. - Falleció el 11-XII-75** - Benito Marianetti, Nerina Capredoni de Marianetti, Nerina A. T. Marianetti, José Enrique Marianetti, Ana María López y sus hijitas, participan el deceso de su buena y querida amiga, expresan sus sentidas condolencias a sus familiares y, en modo particular, a su querido amigo Dr. Angel B. Bustelo, padre de la extinta, e invitan a sus exequias.
12|12|C|328|12|12

✝ **MARIA ADELA BUSTELO - Q.E.P.D. - Falleció el 11-XII-75** - Jacinto De la Vega y familia participan del fallecimiento de su querida amiga e invitan a acompañar sus restos al cementerio de San Rafael.
12|12|C|310|12|12

✝ **MARIA ADELA BUSTELO MIR. - Q.E.P.D. - Falleció el 11 - XII - 1975.** - Sus tíos: Ernesto V. Bustelo y María Monserrat Magistocchi y Flia., participan su fallecimiento e invitan al sepelio de sus restos.
12|12|C|262|12|12

✝ **MARIA ADELA BUSTELO MIR. - Q.E.P.D. - Falleció el 11 - XII - 1975.** - Haydée Menegozzi e hijos, participan con profundo pesar el fallecimiento de la hija de su gran amigo Angel Bustelo, e invitan al sepelio de sus restos.
12|12|C|253|12|12

✝ **MARIA ADELA BUSTELO MIR Q.E.P.D. - Falleció el 11-XII-75.** - Aníbal Mario Lara, Pilar Campderrós de Lara y Flia., Gladys Rivamar de Julián y Flia., participan el fallecimiento de su querida e inolvidable amiga e invitan al sepelio de sus restos que se realizará en la ciudad de San Rafael.
12|12|C|367|12|12

✝ **MARIA ADELA BUSTELO MIR Q.E.P.D. - Falleció el 11-XII-75.** - Sus amigos, Rubén Saravia, Marta Prados y Mafalda Festino, con profundo dolor participan su fallecimiento.
12|12|C|381|12|12

✝ **MARIA ADELA BUSTELO MIR. - Q.E.P.D. - Falleció el 11-XII-75.** - El comité provincial del Partido Comunista, participa su fallecimiento y hace llegar su solidaridad fraternal a su querido padre, Dr. Angel B. Bustelo, apoderado general de nuestro partido. Comunica además que los restos de la extinta serán trasladados hoy al Dpto. de San Rafael, donde recibirán sepultura.
12|12|C|391|12|12

✝ **LUISA GONZALEZ - Q. E. P. D. - Falleció el 11-XII-75.** - Su hija: Rolanda; hijo político: Salvador Osvaldo Calderón; sus nietos: Gladys, Liliana, Miguel, Gustavo participan su fallecimiento e invitan al sepelio de sus restos hoy a las 10.30 hs. en el cementerio de Lavalle. Casa mortuoria; 9 de Julio, Villa Lavalle.
12|12|C|368|12|12

✝ **LUISA GONZALEZ - Q. E. P. D. - Falleció el 11-XII-75.** - Su desconsolado padre: Gervasio; hermanos: Julio, Juan, Domingo, Antonio, Elena, Ramona; hermanos políticos: Margarita Fernández, Cirila Villega, Eulogia Calderón, Edmundo Fernández, Jorge Lucero, sobrinos y demás familiares participan su fallecimiento e invitan al sepelio de sus restos.
12|12|C|369|12|12

✝ **LUISA GONZALEZ - Q. E. P. D. - Falleció el 11-XII-75.** - La comisión directiva del Cicles Club Lavalle participa con profundo dolor el fallecimiento de la madre política del miembro Salvador Calderón e invita al sepelio de sus restos.
12|12|C|364|12|12

✝ **LUISA GONZALEZ - Q. E. P. D. - Falleció el 11-XII-75.** - Comisión de damas del Cicles Club Lavalle, participa con profundo dolor el fallecimiento de la abuelita de su ex Pta. y actual miembro de la comisión señorita Liliana Calderón e invita al sepelio de sus restos.
12|12|C|364|12|12

✝ **MATILDE FERREYRA. - Q. E.P.D. - Falleció el 11-XII-1975. - C.A.S.R. y B.P. -** Sus hijos: Dora, Lidia, Ricardo, Alfredo, Enrique y Elodio; hijos políticos: Manuel Vicente, Antonio Sin, Ester Deppker, Blanca Flores y Belkis Mansilla; nietos y demás deudos, participan su fallecimiento e invitan al sepelio de sus restos hoy a las 17 hs. cementerio de Capital. Casa mortuoria: Montecaseros 1450, ciudad. Servicio: Cochería San Miguel.
12|12|C|400|12|12

✝ **SALVADOR BELBRUNO. - Q. E.P.D. - Falleció el 11-XII-75.** - T. Ridi, M. Capone, M. Bazán, L. Bazán, M. Rodríguez, E. Castro, A. Santibáñes, R. Yáñes, E. Campeoto, C. Estrella, M. García, G. Becerra, A. Molina, R. Dicésare, C. González, V. Montenegro, A. Silvestrini, L. Salgado, M. E. Castro, Irma Altamirano y Rosa Martoli, participan con profundo dolor el fallecimiento del señor padre de su dilecta amiga y compañera de trabajo María e invitan al sepelio de sus restos.
12|12|F|29834|12|12

✝ **SALVADOR BELBRUNO. - Q. E. P. D. - Falleció el 11 - XII - 1975.** - Pablo, Santos, Stefano, Natalio, Angel y Nunciata Muratore, participan con profundo dolor el fallecimiento de su apreciado amigo e invitan al sepelio de sus restos.
12|12|C|263|12|12

✝ **SEGUNDO RODRIGUEZ. - Q. E.P.D. - Falleció el 11-XII-1975. - C.A.S.R. y B.P. -** Su desconsolada esposa: Mercedes Torres de Rodríguez; sus hijos: Berta, Lidia, Isabel, Ignacio; hijos políticos: Eduardo Lorenzo, Francisco, Alejandra, sobrinos, nietos y demás deudos, participan su fallecimiento e invitan al sepelio que se efectuará hoy a las 17 en el cementerio de Godoy Cruz, Casa mortuoria: Barrio Supe, Manzana 13, Casa 16, Godoy Cruz. Servicio: Casa Flores.
12|12|C|403|12|12

PARTICIPACIONES

✝
MARIA ALASKAR DE ABDALA
Q. E. P. D.
Falleció el 10-XII-75.

Su esposo; Juan Abdala; sus hijos: Teresa S. Abdala de Suttill (ausente), Jesús José Abdala, Victoria J. Abdala de Gavillucci y María de las Nieves Abdala; sus hijos políticos: Keith Roy Suttill (ausente), Sylvia Berta Graide, Angel Esteban Gavillucci; su futuro hijo político: Ricardo Nicolás Melocchi; sus nietecitos: María Elena, Maroncito y Martín Roy; sus hermanos: Antonio y Elías Elaskar, hermanas políticas y demás familiares, participan su fallecimiento y que sus restos fueron inhumados en el día de ayer en el cementerio de Maipú. Servicio: Cochería Timonieri, Calderón y López. Maipú.
12|12|F|29838|12|12

✝ **MARIA ELASKAR DE ABDALA. - Q. E. P. D. - Falleció el 10-XII-1975, C.A.S.R. y B.P. -** Su hermano: Antonio Elaskar y señora, participan su fallecimiento y que sus restos fueron inhumados ayer en el cementerio de Maipú.
12|12|C|190|12|12

✝ **MARIA ELASKAR DE ABDALA. - Q. E. P. D. - Falleció el 10-XII-1975. -** Sara de Abdala; Emilio Abdala y familia, participan con profundo dolor el fallecimiento de su querida sobrina y prima respectivamente y que sus restos fueron inhumados ayer en el cementerio de

Expondrán mañana sobre el petróleo

El ingeniero Siegfried Guillermo Lexow disertará mañana sobre el tema: "Más petróleo en el mundo", en un acto que ha organizado la comisión directiva del Instituto Cuyano de Cultura Americana y que se desarrollará a partir de las 19, en el salón de conferencias de la Biblioteca Pública General San Martín.

Sobre política económica se dará una charla

Una charla sobre "Política económica y social" se dará hoy, a las 20.30, en la sede de la Unión Obrera Metalúrgica, de Rivadavia 65. De tal manera continuará el ciclo de conferencias político-sindical organizado por la C.G.T., las 62 Organizaciones y el Centro de Estudios Doctrinarios de la C.G.T.

Esta charla estará a cargo del doctor Eduardo Ratti, profesor de la Escuela de Capacitación Sindical de la C.G.T. nacional y miembro del Instituto de Estudios Geopolíticos, Económicos y Sociales.

Controlarán precios para fin de año

La Dirección de Comercio informó que ante la proximidad de las tradicionales fiestas de fin de año, será aumentado el número de inspecciones y control de precios a los negocios que expenden comestibles y bebidas.

En todos los casos, se exigirá a los comerciantes la facturación de compra de los artículos de ventas, en especial lechones, chivitos, frutas y verduras, a fin de poder establecer los márgenes de ganancia permitidos.

Expresa la repartición oficial que la no tenencia de la factura de compra, será severamente sancionada conforme las disposiciones vigentes. Además las comunas están facultadas para aplicar igual medida en sus respectivas jurisdicciones.

Exhortación de Svrsek a la unidad del justicialismo

SAN MARTIN. — En el transcurso de una ceremonia cumplida ayer en horas de la tarde en la Municipalidad de San Martín, asumió sus funciones el nuevo comisionado municipal de ese departamento, señor Enrique Ramón Svrsek. El funcionario fue puesto en el cargo por el subsecretario de Gobierno de la Provincia, señor Carlos Eduardo Castell, a quien acompañaron el director de Municipalidades, señor Dalmiro Rodríguez y otros funcionarios provinciales y legisladores nacionales. La comitiva oficial que llegó a esta ciudad desde la Capital, contó con una numerosa custodia policial que se movilizó en varios vehículos patrulleros. También pudo apreciarse un amplio despliegue de efectivos de seguridad en los alrededores del edificio comunal y hubo patrullajes por el resto de la ciudad.

Acto de asunción de Enrique Svrsek.

Entre los asistentes a la ceremonia se contaron el comisionado saliente, señor Antonio Spano, y los funcionarios que lo acompañaron en su gestión, los diputados nacionales Juan Manuel Ramírez, del Chaco y Enrique Svrsek (hijo), ambos integrantes del bloque denominado "Grupo de Trabajo"; el señor Roberto Angel Canto, del Senado de la Nación; el señor Eladio Lorente, director del Banco de Mendoza; los comisionados municipales de Rivadavia, señor César Plástina y de Junín, señor Hipólito A. Cabrillana; el ex diputado provincial, señor Julio Crimi y otros dirigentes del justicialismo local. Se advirtió la ausencia de representantes de la Regional de la CGT y de uno de los sectores de las 62 Organizaciones, entidad que se encuentra dividida en la zona y que estuvo representada por algunos delegados del restante bloque.

El acto

La numerosa concurrencia que se dio cita en la sede comunal escuchó en primer término la lectura del decreto por el cual la Intervención Federal designa en el cargo al señor Svrsek, que estuvo a cargo del señor Dalmiro Rodríguez. A continuación habló el subsecretario Castell, quien afirmó que el gobierno "tiene la seguridad de que el nuevo funcionario se propone trabajar y posee la capacidad para hacerlo, por el bien general del departamento y de los auténticos intereses de su comunidad toda". Agradeció asimismo la gestión cumplida por el ex comisionado Spano a quien definió como "un viejo peronista, que tendrá dentro del Movimiento el puesto que merece por su probada lealtad".

Acto seguido, dirigió la palabra el nuevo comisionado. En los párrafos centrales de su discurso, señaló el señor Enrique Svrsek.

"Sin dejar de ser hombre de partido, sin retacear mis responsabilidades como tal, prometo hacer un gobierno de puertas abiertas a toda iniciativa que tenga como fin primordial llevar a la población, comercio e industria, la tranquilidad y respaldo necesarios que le permita el trabajo fecundo que hará la grandeza de este departamento.

"Afirmo que no habrá en mi función ni demagogia ni sectarismo, pero, no ha de faltar energías para corregir lo que sea necesario y afianzar todo aquello que aseguren los postulados del gobierno justicialista, que es el gobierno del pueblo.

"Con respecto al plan de gobierno, se continuará con las obras públicas ya empezadas, se planificarán otras de acuerdo a las necesidades de la ciudad y los distritos.

"La acción social será objeto de un plan ordenado que asegure la salud pública tanto en lo físico como en lo moral. La defensa de la canasta familiar se procurará mediante la instalación de ferias.

"La participación de la población en la acción de gobierno se ha de procurar por medio de la acción de Unidades Vecinales, a las que la Comuna prestará amplio apoyo.

"La acción cultural será también objeto de un amplio plan racional e integral. Además de afianzar la cultura humanista y cristiana, no se ha de descuidar la formación de la mujer, capacitándola en sus quehaceres propios del hogar".

Agregó que para cumplir esos fines "convoco a todos los hombres y mujeres de este pueblo, a sus instituciones de bien público, a su banca, comercio e industria.

"Convoco también a los partidos políticos, y en especial a los hombres del peronismo, para que en incondicional acatamiento a la Excelentísima Sra. Presidente Doña María Estela Martínez de Perón depongan actitudes o resentimientos y hagamos realidad el mensaje del líder: "A esta Patria la hacemos grande entre todos, o no la hará ninguno".

Al finalizar el acto se vivó al general Perón, a Eva Perón y a la presidente de la Nación y se entonó la marcha peronista. Algunos de los asistentes comentaron que en la ceremonia "se han dado cita los peronistas de la primera hora".

Poco después consultamos al señor Svrsek su opinión acerca de la ausencia de representantes de la CGT.: "Estoy seguro —dijo— de que oportunamente se allanará el camino para el diálogo, ya que no hay duda que los dirigentes obreros son auténticos peronistas y es de gran importancia y valor su participación en la labor de gobierno".

Posteriormente se formó una caravana de vehículos en los que amistades y colaboradores del ex comisionado Spano lo acompañaron hasta su domicilio, en Palmira.

Dirigentes gremiales

Consultados los dirigentes de la CGT Zona Este sobre por qué no se habría efectuado la concentración prevista en la plaza departamental, sostuvieron que la comisión directiva de ese organismo había sido convocada con urgencia a la capital de la provincia.

Por otra parte no se observó cierre de comercio ni otras medidas que indicaran acatamiento al paro dispuesto por la central obrera de la Zona Este.

Cordial despedida se brindó al ex comisionado Spano.

Se suspendió el plenario del SUTE

El secretariado ejecutivo del Sindicato Unico de Trabajadores de la Educación comunicó a sus afiliados que ha resuelto la suspensión, sin fecha del plenario provincial extraordinario convocado para hoy, a las 8 en la Asociación Mendocina de Box.

Aclara que la resolución se toma ante la presentación de delegados de enlace de algunos departamentos, quienes por dificultades de información periodística no tuvieron posibilidad de realizar las reuniones departamentales, ni escolares a fin de dar la información y hacer los mandatos correspondientes, con vistas al plenario.

Además citó a los delegados de enlace departamentales con carácter urgente y obligatorio a la reunión que se realizará en la sede gremial, hoy a las 19.

Suspenden medidas de fuerza los bancarios

La Comisión Normalizadora y el plenario de delegados generales de bancos y comisiones gremiales internas reunidos en el patio de la Asociación Bancaria informaron a los trabajadores bancarios y a la opinión pública en general que, habiéndose conseguido una audiencia con la secretaría general de la Gobernación para hoy, resolvióse suspender las medidas de fuerza que el gremio venía cumpliendo.

Añade el comunicado "que de esta manera podemos acceder a una vía que nos permita llevar a los trabajadores bancarios una información oficial sobre las causas que motivaron la detención de los compañeros Vila y Lozano, de los bancos de Mendoza y Previsión Social, respectivamente y su actual situación".

Asimismo se resolvió mantener en estado de alerta a todo el gremio bancario y en estado de reunión permanente a la comisión normalizadora y plenario de delegados generales de bancos y comisiones gremiales internas.

Por su parte, la delegación regional Mendoza del Ministerio de Trabajo dictó la resolución 665 en cuya parte dispositiva se establece:

"1º) Intimar a la Asociación Bancaria a fin de que el personal que lleva a cabo las medidas de acción directa, deponga su actitud, bajo apercibimiento de ley.

"2º) Intimar a las empresas de bancos, entidades financieras y crediticias para que se abstengan de innovar en el presente conflicto, bajo apercibimiento de ley.

"3º) Citar a las partes para la audiencia del lunes 15 del corriente, a las 8, bajo apercibimiento de ley.

Señálase en los considerandos que las leyes y disposiciones en vigencia facultan al Ministerio de Trabajo de la Nación para que de oficio intervenga con el objeto de solucionar en lo posible el conflicto colectivo de trabajo y se asegure la normal prestación de los servicios afectados, ante las medidas de fuerza que llevan a cabo los trabajadores de las empresas bancarias.

Plenario de las "62"

(Viene de la Pág. 6)

zado, ni ninguno de los 16 funcionarios que han sido propuestos por el movimiento obrero, de entre los 3.000 funcionarios de nivel intermedio que tiene la administración.

"En lo que hace a las decisiones relativas a las políticas y medidas de gobierno, el Movimiento Obrero venía teniendo, desde 1973, una participación que se fue consolidando paulatinamente. Especialmente en las áreas de mayor trascendencia social, la opinión de los trabajadores venía siendo consultada, aunque no en todos los casos la decisión fuera tal como el Movimiento Obrero proponía. En el último mes, no se ha continuado con esa buena actitud y prácticamente no se ha vuelto a consultar nuestra opinión. Ejemplo claro de este hecho es que en un área tan importante para la familia trabajadora, la política de precios, no ha habido participación orgánica del Movimiento Obrero, observándose en este período una aceleración del ascenso de los precios que preocupa seriamente al pueblo trabajador de la provincia.

"Que: las 62 Organizaciones de la Provincia estiman que esta situación debe corregirse en beneficio del pueblo mendocino y del propio gobierno. Para ello, deben adoptarse las recaudos que posibiliten no sólo que hombres efectivamente representativos del justicialismo y del movimiento obrero integren los equipos de gobierno, sino también que el movimiento obrero participe orgánicamente en su accionar; un buen ejemplo en este sentido lo dá el gobierno nacional a cuyas reuniones de gabinete asisten el secretario general de la CGT y el secretario general de las 62 Organizaciones.

"Por todo ello, el plenario de secretarios generales de las 62 Organizaciones, —Regional Mendoza— con la presencia de las mesas de CGT de San Rafael, Alvear y San Martín, resuelve:

"1º) Reiterar la posición del movimiento obrero organizado fijada públicamente ante la nueva situación institucional de la Provincia, y lo manifestado documentadamente en la entrevista mantenida con el señor interventor el día 11 de noviembre.

"2º) Manifestar que espera la más pronta respuesta a las inquietudes planteadas a efectos de que, una vez conocidas, el movimiento obrero organizado pueda cumplir con sus responsabilidad político-gremial fijando la posición que habrá de sostener en el futuro ante la situación provincial.

"3ª) Llamar a la reflexión al Gobierno Provincial para que en su accionar futuro apele a la mayor prudencia y sabiduría, fiel al apotegma peronista: "Nadie habrá de realizarse en una comunidad que no se realiza", y así como el Movimiento Obrero ha rechazado siempre el clasismo aislacionista, el Gobierno debe evitar la tentación del elitismo aristocratizante.

"4º) Solicitar a la Confederación General del Trabajo, Regionales Mendoza, San Rafael, Gral. Alvear y San Martín, que convoquen a un plenario de Secretarios Generales y delegados de sus respectivas jurisdicciones y zonas de actuación surgiriendo que pueda realizarse el día 21 de diciembre, en lugar y hora a determinarse.

Declaración de los conservadores populares

El Partido Conservador Popular dio a conocer un comunicado que transcribimos textualmente:

"El Partido Conservador Popular condena enérgicamente la acción subversiva que viene sumiendo al país en un baño de sangre. Con tremendo estupor la ciudadanía observa cómo, descontroladamente, tanto de las corrientes de izquierda o derecha diariamente se cobran vidas.

"Las fuerzas armadas y de seguridad, soportan con patriotismo, subordinación y valor este ataque frontal; pero entendemos que las fuerzas políticas, también debemos asumir de una vez por todas, nuestro puesto de lucha en esta guerra. Es por ello que denunciamos que acción subversiva es también la que se realiza desde el gobierno provincial, a través de algunas designaciones, por lo que le hacemos públicamente un serio llamado de atención.

"Caso concreto: el pueblo de Mendoza ha sido informado por todos los medios periodísticos que en la bodega Giol se ha designado un "consejo asesor", que remplaza al directorio específico contemplado por la ley, y que no sólo está integrado por casi la totalidad de los mismos ex miembros, sino que ha sido duplicado su número, con el agravante de que algunos de sus miembros prestarán funciones en su propio domicilio. Resolución de fecha 26 de noviembre. Otros desempeñarán tareas superpuestas con secciones perfectamente cubiertas en el respectivo organigrama de la empresa.

"También se designa en la misma fecha como integrante de ese consejo asesor, en la delicada misión de consultor económico-financiero a un genuino representante de la oligarquía bodegueril, que estará muy lejos seguramente de interpretar el programa popular votado por la ciudadanía en 1973, cual es el de considerar y programar a la bodega estatal, como el ente regulador y defensor de situaciones de real desfasaje económico como el que actualmente vivimos".

Arturo Sábato hablará mañana en el MID

Mañana, a las 19, en Alberdi 38, sede del Movimiento de Integración y Desarrollo (MID), dará una conferencia el doctor Arturo Sábato, ex director de YPF durante el gobierno de Frondizi, relacionada con el Día del Petróleo.

La conferencia es en coincidencia con la Convención Provincial del MID Mendoza.

Festividad religiosa de musulmanes

La grey islámica de Mendoza celebra hoy una de las festividades religiosas más piadosas de su calendario, el "Id al Adma al Mubarak". Con ese motivo, la Sociedad Arabe Islámica invitó a la colectividad en general y a los musulmanes de nuestro medio en especial, al rezo del "Id", que se cumplirá desde las 9, en la mezquita de la institución.

Reunión del sindicato de la publicidad

Con motivo de haberse celebrado recientemente el Día de la Publicidad, el Sindicato Unico de la Publicidad, filial Mendoza, ha organizado para el domingo un asado en el cámping de I.S.M.O.S., ubicado en Bermejo.

Las tarjetas deben ser reservadas por el teléfono 249465 o retiradas personalmente después de las 20, en Arizu 128, Godoy Cruz.

Normalizadora de contratistas de viña hará acto

La comisión normalizadora del Sindicato Unico de Trabajadores Contratistas de Viñas, Frutales y Olivos invitó a "la concentración a realizarse hoy, a las 18, frente a la CGT, por la recuperación de nuestro gremio de las garras rojas, por la concreción del laudo arbitral y otras conquistas y el agradecimiento a la CGT y Ministerio de Trabajo por los beneficios logrados".

Firman el comunicado el secretario general y de organización de la comisión normalizadora, señores Antonio Moral y Mauricio Orozco, respectivamente.

Estado del tiempo

MAXIMA: 34,5ºC
MINIMA: 18,3ºC

La temperatura máxima del día de ayer en el aeropuerto El Plumerillo, fue de 34,5ºC, y se registró a las 17.40, mientras que la mínima de 18,3ºC, se anotó a las 6.20.

Durante el día:

	Tem.	Hum.
6 hs.	20,2ºC	31%
9 hs.	20,9ºC	41%
12 hs.	29,4ºC	21%
15 hs.	32,1ºC	20%
18 hs.	33,4ºC	20%
20 hs.	33,2ºC	20%

Hoy

(Pronóstico oficial)

Caluroso, con nubosidad variable.

En Las Heras

(Viene de la Pág. 7ª)

peronista. Se le agradece al señor Maccari la beneficiosa gestión llevada a cabo y este recambio no tiene otra finalidad que la de unir al peronismo". Tomó la palabra el señor Maccari para expresar "les dejo una familia peronista unida, trabajé con honradez y dedicación, siguiendo los postulados del Movimiento Nacional Justicialista y del Movimiento Sindical". Terminadas sus palabras, pidió se entonara la marcha peronista, lo que así se hizo. Se renovaron entonces las expresiones favorables a su persona, coreándose su nombre.

Habló luego el flamante comisionado, coronel Báez Sciesa, quien comenzó diciendo: "El día que tenga que dejar la función, me gustaría que se pueda repetir esta despedida, trabajaré para que así sea. Quiero hacerle llegar al general Lucero mi agradecimiento por la confianza dispensada y seré digno en este cargo, confío para ello, en la ayuda de Dios y el recuerdo de Perón y Eva Perón me servirán de guía, confío para lograr una feliz administración en la colaboración de los trabajadores, la C.G.T. y las 62 Organizaciones, en las comisiones vecinales. Espero satisfacer el deseo de prontos contactos y continuas reuniones para tener conocimiento de los diversos problemas".

Acto seguido la escribana municipal, señorita Nélida Cabrerizo, confeccionó el acta, que fue suscripta por las autoridades y los comisionados saliente y entrante.

Terminado el acto formal, el secretario general del Sindicato de Obreros y Empleados Municipales de Las Heras, señor Cástulo Hugo Oviedo, hizo entrega de una nota al señor Maccari, que fue leída por el secretario privado, señor Osvaldo Francalancia. Entre otros conceptos expresa: "Usted se aleja como comisionado municipal de Las Heras, pero para todos los que de una u otra forma tuvimos la suerte de mantener una relación más directa, ya sea para discutir problemas y tratar de solucionarlos de la mejor manera, inherentes a los trabajadores municipales, como asimismo mejorar la marcha de la Comuna para el bien de todo el pueblo lasherino, nos deja el mejor de los recuerdos, ya que con su forma de actuar como hombre de la clase trabajadora se ha sabido ganar el afecto y reconocimiento de todos sus compañeros municipales".

Se despidieron las autoridades y el coronel Báez Sciesa acompañó al señor Maccari hasta la calle. Allí, apreciable cantidad de público coreaba el nombre de Maccari. Se le entregaron presentes florales y muchas señoras lloraban, llanto del que se contagió el señor Maccari, quien ascendió a un automóvil que lo esperaba.

Acto de fin de curso de la Fundación FUCIM

Hoy, a las 18, se realizará el acto de fin de curso de los becados por la Fundación Unión Comercial e Industrial de Mendoza (FUCIM).

El acto, que se realizará en el teatro Independencia se iniciará con palabras a cargo del presidente de FUCIM, señor Julio César Bac, y discurso del presidente de UCIM, señor Jorge Aregall Alvarez.

El resto del programa será el siguiente: homenaje de FUCIM al desaparecido maestro Alfredo Dono, fundador y director del Coro Polifónico de FUCIM; palabras de la egresada Hilda Mabel Rosales; entrega de medalla de oro al egresado con mayor promedio de la promoción; entrega de medallas de plata a los egresados con mejores promedios; entrega de diplomas a los becados con mayores promedios; entrega da plaqueta y asistencia perfecta durante los cinco años de estudio a la egresada Elba Gladys Alamo y entrega de diplomas a otros egresados por asistencia perfecta y como becados de la institución.

ESPACIO DE PUBLICIDAD

Oración al Espíritu Santo

Espíritu Santo, Tú que me aclaras todo, que iluminas todos los caminos para que yo alcance mi ideal, tú que me das el don divino de perdonar y olvidar el mal que me hacen y que en todos los instantes de vida estás conmigo, yo quiero en este corto diálogo agradecerte por todos y confirmar una vez más que nunca quiero separarme de tí, por mayor que sea la ilusión material. Deseo estar contigo y todos mis seres queridos en la gloria perpetua.

Gracias por tu misericordia para conmigo y los mios. (La persona deberá rezar esta oración tres días seguidos sin decir el pedido. Dentro de tres días será alcanzada la gracia por más difícil que sea. Publicar en cuanto se reciba la gracia).

Gracias por el favor recibido.

POROTA.

12|12|C|204|12|12

COMUNICADO:

S.O.E.V.A.

de Rivadavia

Notifica a todas las Empresas Vitivinícolas de los departamentos Rivadavia y Junín de la Provincia de Mendoza, que deben dar estricto **CUMPLIMIENTO A LAS MODIFICACIONES DE LA CONVENCION COLECTIVA DE TRABAJO,** Nº 8|75 pactada entre F.O.E.V.A. y los Representantes Empresarios Firmantes del Convenio.

Vale decir, agregar un aumento de $ 800,00 sobre lo estipulado por decreto Nº 3705 de los $ 1.500,00. Caso contrario se pondrán en práctica las instrucciones emanadas de F.O.E.V.A. de inmediato.

por S.O.E.V.A. de RIVADAVIA

LUCIO SANCHEZ
Pro-Secretario Gral.

HECTOR C. MORALES
Secretario Gral.

12|12|F|3413|12|12

El 12 de DICIEMBRE de 1975 VENCE EL PLAZO

SEÑOR PROPIETARIO DE INMUEBLE URBANO:

El 12 de diciembre del cte. año vence el plazo para empadronar las propiedades que NO HAN SIDO CENSADAS hasta el momento. Si Ud. NO FUE VISITADO por un censista, concurra a la municipalidad departamental u oficina de la Dirección de Rentas a la cual pertenece la propiedad NO CENSADA, con los siguientes datos:

1) Planos de la propiedad (si los tuviere).
2) Escritura (o en su defecto, boleta de compra y venta y/o libreta de loteo).
3) Ultimo boleto pagado de contribución directa.
4) Boleta de pago de tasa municipal.

Se detallan a continuación los lugares al cual deben concurrir los propietarios NO CENSADOS.

Si la propiedad está en:	Concurrir a:
1) CAPITAL	9 de Julio 500
2) LAS HERAS	Municipalidad de Las Heras
3) GODOY CRUZ	Municipalidad de Godoy Cruz
4) GUAYMALLEN	Municipalidad de Guaymallén
5) LUJAN	Bustamante 348
6) MAIPU	Municipalidad de Maipú
7) SANTA ROSA	Receptoría de Rentas
8) TUPUNGATO	Municipalidad de Tupungato
9) TUNUYAN	Municipalidad de Tunuyán
10) SAN CARLOS	Municipalidad de San Carlos
11) RIVADAVIA	Municipalidad de Rivadavia
12) JUNIN	Municipalidad de Junín
13) SAN MARTIN	Municipalidad de San Martín
14) SAN RAFAEL	Pellegrini 563
15) GRAL. ALVEAR	Municipalidad de Gral. Alvear
16) MALARGÜE	Municipalidad de Malargüe
17) LAVALLE	Municipalidad de Lavalle
18) LA PAZ	Municipalidad de La Paz

Se recuerda a los señores propietarios que NO FUESEN EMPADRONADOS, que el Código Fiscal, en su artículo 138 prevé sanciones por infringir el cumplimiento de las obligaciones tributarias.

30|11|F|31450|12|12-A

San Luis: liberarían hoy a un profesional

Declaraciones de un jefe militar

SAN LUIS. — Continúa en el Juzgado Federal el sumario relacionado con los hechos producidos en esta ciudad el martes pasado. El secreto del sumario no permite conocer en profundidad sus actuaciones.

Sólo se puede decir que el matrimonio Raúl Alberto Castillo y Raquel Susana Camacho se encuentran detenidos en dependencias de la Delegación de la Policía Federal a disposición del Juez Federal.

El doctor Juan Carlos Pérez, director del Policlínico de Villa Mercedes, que está detenido a disposición del Juez Federal, podría recuperar su libertad hoy viernes, según hemos podido informarnos en fuentes responsables.

En relación a esta detención, nos encontramos ayer poco después de las 17, con una delegación de empleados del Policlínico Regional de Villa Mercedes que designada en asamblea pidieron audiencia al Juez Federal, doctor Eduardo Allende, a los efectos de lograr algunas informaciones sobre su detención.

Dijeron a LOS ANDES que el doctor Pérez goza de gran prestigio en aquel medio y lo saben dedicado a su trabajo, por lo que les sorprende esta detención. Agregaron que ni la esposa tiene conocimiento y que el personal del Policlínico se declaró en estado de asamblea permanente, no como medida de fuerza, sino como inquietud del personal para saber los motivos de su detención porque les merece el mayor respeto y consideración por su contracción al trabajo.

Aclaró la delegación que no es representante gremial, sino una comisión del personal designada por asamblea del personal venida a esta ciudad por los motivos expuestos.

Jefe del GADA 141 con periodistas

El jefe de la Guarnición San Luis, coronel José Julio Mazzeo, acompañado por el segundo jefe, teniente coronel Raúl López, en reunión de prensa celebrada en la sede del GADA 141, se refirió a los últimos sucesos subversivos ocurridos en esta ciudad el martes pasado.

Dijo el coronel Mazzeo que "el secreto del sumario no permite dar detalles hasta que se profundicen las investigaciones que se encuentran a cargo del juez Federal cuya actividad será "muy profusa", según aseguró el jefe militar.

En otro pasaje de la reunión agregó el coronel Mazzeo "ya el gobierno lo ha dicho: es un hecho subversivo con procedimientos donde intervino la policía provincial".

Señaló también el alto militar que habrían actuado tres hombres; uno fue detenido, otro abatido y el restante logró huir.

En cuanto al matrimonio detenido en Colón 1344, dijo el coronel Mazzeo que el hombre identificado como Rodolfo García o Raúl Alberto Castillo "tiene la captura recomendada por sus actividades extremistas en Mendoza".

En relación a los numerosos allanamientos realizados y detenciones practicadas, dijo el coronel Mazzeo que "las mismas son llevadas a cabo por la policía provincial, y la conducción del sumario y de los procedimientos están a cargo del señor juez Federal".

Descubrieron mechas y detonadores

LA PAZ. — Como resultado de un operativo realizado por personal de la seccional Nº 22 de policía a cargo del subcomisario de esa dependencia, en la ruta nacional 7 a la altura de esta villa cabecera, en una camioneta con patente de la provincia de San Luis, encontraron elementos explosivos.

La camioneta en cuestión, con dos ocupantes, ingresaba a nuestra provincia y al procederse a una requisa general en lugares disimulados, detrás del tablero y entre el respaldo del asiento fueron encontrados 12 detonadores de alto poder explosivo y 10 metros de mecha de mezcla rápida. No aportando información convincente los ocupantes del vehículo, fueron detenidos y puestos a disposición de la justicia federal y trasladados a la ciudad de Mendoza.

El lugar de la refriega. El vehículo policial quedó como lo señala la foto, con una rueda en la acequia. Los vecinos escucharon entre 10 y 15 disparos. Señala el informe oficial que Vila Bustos estaría herido.

Informan sobre la fuga de un detenido en Guaymallén

Es un bancario a quien la policía sindica como dirigente guerrillero. Versiones del operativo

Un comunicado de la Policía de Mendoza señala que a las 3.20 de ayer se produjo un tiroteo entre individuos no identificados y una comisión policial que viajaba en un automóvil, en el que era conducido el empleado bancario José Salvador Vila Bustos, de 26 años, domiciliado en Alvear 765, de San José, quien "fugó esposado y apoyado por otros dos desconocidos, perdiéndose de inmediato el rodado (de los salteadores) entre una densa nube de polvo". Vila Bustos había sido arrestado en la mañana del miércoles en el Banco de Mendoza, Casa Matriz, en donde desempeñaba tareas en la sección Caja de Ahorro. El violento episodio narrado por la policía se registró en la esquina de Sarmiento y Correa Saa, de Guaymallén, provocando la alarma del vecindario. El ahora desaparecido era acusado de "cumplir el rol de secretario general y encargado de la sección Finanzas del Partido Revolucionario de los Trabajadores (...) y ser activo dirigente de la organización guerrillera declarada ilegal en primer término por el Gobierno Nacional.

Las alternativas del suceso pudieron ser reconstruidas parcialmente mediante el comunicado de la policía y las versiones aportadas por vecinos que escucharon la refriega y observaron algunos movimientos de los guardianes del orden. Según esos testimonios, se dispararon entre 10 y 15 tiros de armas cortas, aparentemente pistolas.

El "copamiento"

Un testigo dijo a un redactor de LOS ANDES que alrededor de las 3 sintió ruidos de vehículos y de inmediato disparos de armas de fuego. "Pude ver que un automóvil Dodge azul metalizado estaba metido con una rueda en la acequia, mientras dos policías disparaban hacia el norte.

Nuestro informante aseguró que "el automóvil azul de la policía había sido copado por los ocupantes de dos coches, un Torino y aparentemente un Fiat 128 ó 125", que desaparecieron rápidamente. No vio, en cambio, cómo se llevaron al detenido.

El lugar del hecho presenta, en sus esquinas suroeste y noreste, terrenos baldíos, uno de ellos de grandes dimensiones. El redactor de LOS ANDES encontró sobre la calle, una cápsula servida de proyectil 9 milímetros. No se observaron impactos de bala en ninguna pared ni huellas de sangre. En general los vecinos tuvieron versiones coincidentes de lo ocurrido y en relación con los autos que intervinieron.

Uno de ellos dijo que el auto azul fue retirado de la acequia, y que no alcanzó a estrellarse contra el árbol. Tampoco se observaron huellas de ese choque. Los policías se fueron luego en el mismo vehículo.

Amplio operativo

El comunicado explica también que a esa hora Vila Bustos era conducido en el vehículo para tratar de determinar "un domicilio en el que se sospecha ubica el secretariado general del PRT...". Por lo menos, a dos cuadras vive la familia de Gilberto Díaz, prófugo, sindicado como perteneciente a la organización extremista declarada ilegal en primer término, en donde se han practicado varios allanamientos.

Al parecer los tres o cuatro policías del auto azul pretendían realizar un allanamiento en el sitio buscado. Sin embargo, se vieron sorprendidos por los desconocidos, quienes demostraron conocer con mucha precisión el movimiento policial referido, al punto que sabían que en ese coche y por ese lugar, era llevado Vila Bustos.

El ex detenido trabaja en el Banco de Mendoza desde hace 4 años. Había cursado, con anterioridad, un año en la Facultad de Ciencias Políticas y Sociales y luego en la Escuela Superior de Servicio Social. En la entidad bancaria se desempeñaba como delegado gremial interno.

El comunicado

"En dependencias del Banco de Mendoza, en la mañana de ayer, efectivos de Seguridad de la Provincia, procedieron a detener al ciudadano José Salvador Vila Bustos, argentino, soltero, alfabeto, nacido el día 1º de setiembre de 1949, hijo de Juan Salvador y Emilia Sara, empleado en la institución crediticia y con domicilio en Alvear 765, San José, Guaymallén. Vila Bustos cumpliría el rol de secretario general y encargado de la sección finanzas del Partido Revolucionario de los Trabajadores, siendo además jefe de célula en el área de Mendoza".

"Allanado el domicilio indicado, las fuerzas de seguridad secuestraron abundante cantidad de documentación de tipo subversivo, folletos y periódicos de orientación extremista. Los documentos encontrados, sindicarían al causante como una pieza importante dentro de las actividades del P.R.T. y un activo dirigente de la organización guerrillera declarada ilegal en primer término por el gobierno nacional.

Posteriormente, alrededor de las 3.20 de la fecha, una comisión policial, junto con el detenido, se encontraba determinando un domicilio en el que se sospecha ubica el secretariado general del P.R.T. para la zona Cuyo y el archivo de la regional. Los efectivos ocupaban un automóvil oficial y circulaban sobre calle Sarmiento esquina Correa Sáa, Guaymallén, cuando fueron abordados por un automóvil Fiat 1.600, de otras características no establecidas y en el que se desplazaban dos individuos que encerraron al rodado del personal policial, obligándolo a caer en una acequia y estrellarse contra un árbol, al tiempo que habrían fuego nutrido contra los ocupantes. Ante la agresión, las fuerzas de seguridad echaron pie a tierra, repeliendo el ataque y al parecer sin lograr blanco positivo".

"Simultáneamente y a espaldas de la comisión otro automóvil, marca Torino, color marfil o blanco, con llantas deportivas y con la puerta trasera derecha abierta exprofeso, avanzó por Correa Sáa hacia el Oeste y aprovechando la confusión, introdujeron en el vehículo al detenido, que fugó esposado y ayudado por otros dos desconocidos, perdiéndose de inmediato el rodado entre una densa nube de polvo".

"Se presume que Vila Bustos, iría herido. Es así que las fuerzas de seguridad, realizaron de inmediato un prolijo y amplio rastrillaje por la zona, con resultado negativo, prosiguiéndose activamente con las averiguaciones tendientes a establecer la captura de los sujetos implicados en el hecho".

Anoche en un tiroteo fue muerto un malhechor; otro baleado. Policía herido

Una comisión policial mantuvo anoche, a las 21.45 en el lugar denominado Campo Papa, un enfrentamiento con personas de mal vivir. Como consecuencia de los disparos intercambiados resultó muerto uno de los delincuentes, mientras que otro habría sido herido e internado en el Hospital Emilio Civit.

También resultó herido de bala el oficial principal de policía, Víctor Eguerel. Afortunadamente el proyectil sólo rozó en forma superficial la región frontal, por lo que conducido al mismo nosocomio se le practicaron las primeras curaciones, retirándose posteriormente a su domicilio, según la información policial.

En el amplio operativo montado intervinieron personal de la Dirección de Investigaciones, Cuerpo Motorizado y efectivos de la Seccional 7ª de Policía de Godoy Cruz.

El malhechor abatido fue identificado como N. Tapia, (a) El Sanjuanino, de 30 años aproximadamente, con antecedentes. Se encontró en su poder una pistola Humper calibre 22 largo con 5 vainas servidas.

Estallaron 3 bombas en San Juan

SAN JUAN. — Tres artefactos explosivos estallaron en distintas zonas de la ciudad de San Juan —dos en Desamparados y una en Rawson— en la madrugada de ayer. No causaron víctimas, pero sí daños materiales de consideración, en los respectivos edificios. Las víctimas son Antonio Muratore, que posee negocio de frutería; Santiago Maradona y Martín L. Castro. No hubo inscripciones que identificaran a los causantes de los estallidos, pero algunas versiones sindican al comando "Pío XII" la autoría de los hechos.

A las 3.40 explotó la primera bomba en el negocio del señor Muratore, ubicado en la esquina de Avenida Ignacio de la Rosa y Las Heras, en Desemparados. El estruendo se escuchó en toda la ciudad y causó alarma. Las consecuencias fueron la destrucción del frente, el techo y partes de mampostería.

Otra explosión ocurrió a las 3.05, aproximadamente, en la calle Anacleto Gil 170, Sur, Desamparados, donde reside el señor Maradona. Resultó destruida la puerta de acceso a la vivienda y una ventana.

La tercera detonación afectó la casa de propiedad del señor Martín Leli Azcurra, en Lima 56, Rawson. En este domicilio el estallido destruyó dos habitaciones casi totalmente y tres puertas.

No hubo daños personales en ninguno de los casos mencionados. La policía informó que investiga los hechos.

Denunciaron su secuestro y estaba detenido

Se encuentra alojado en dependencias de la seccional Novena, en Villa Nueva, Guaymallén, un hombre acusado de hurto y estafa cuyo presunto secuestro había sido denunciado en la seccional 29ª de Gutiérrez. Se trata de Jorge Ramón Zaidán, domiciliado en el Barrio Jardín Luzuriaga. Su esposa había manifestado que Zaidán fue sacado por la fuerza de su casa por cuatro personas que ocupaban un automóvil pequeño.

La información policial destaca ahora que el detenido había robado un acoplado, propiedad de Oscar Alfredo Pezaglia, domiciliado en San Antonio Areco, provincia de Buenos Aires, vehículo que el ladrón vendió al señor Juan José Pérez, con vivienda en Paraguay 3151, de capital, quien lo adquirió en 180.000 pesos.

GRAN HOTEL IRUÑA
MAR DEL PLATA
FRENTE AL MAR

Con media pensión y sin pensión.
130 habitaciones y departamentos con baño privado y teléfono.
Confortables suites.
Gran confort.
Cocina internacional.
Salón de juegos.
Servicio de Nursery.
Comedor para niños.
Gran recepción.
Bar Americano.
Cocheras propias.
GRAN HOTEL IRUÑA
Av. J. B. ALBERDI 2250-70
Esq. Boulevard Marítimo
Efectúe su reserva al Tel. 2-4037-8-9

S.A. VIÑEDOS Y BODEGAS ARIZU Y ORQUESTA SINFONICA DE LA U.N.C.

INVITAN

Al concierto en homenaje a Mauricio Ravel en el centenario de su nacimiento

PROGRAMA

Pavana para una Infanta Difunta
La Valse
Concierto en Sol para Piano y Orquesta

Solista: RAMON RODRIGUEZ BRITO
Director: ARMANDO KRIEGER

HOY - 21.30 Hs. — SAN MARTIN 1515 - GODOY CRUZ

— ENTRADA LIBRE —

12|12|F|34359|12|12

TEQÜE RUGBY CLUB

Cena Anual

Se realizará el 14-12-75, a las 21 horas
Retirar y cancelar tarjetas en:
Calle COLON 147 — CIUDAD — TELEFONO 291493

12|12|C|342|12|12

INSTITUTO CULTURAL ANGLO ARGENTINO DE MENDOZA

ACTO DE FIN DE CURSOS

SABADO 13 DE DICIEMBRE DE 1975 - 19 Hrs.
Teatro Julio Quintanilla - Plaza Independencia

1 — Dúo de Piano y Fagot a cargo de los profesores Mirtha Poblet de Merenda y Roque Russo, de la Escuela Superior de Música de la UNC.
2 — Entrega de becas, premios y diplomas a los egresados de VI Año.

12|12|F|34300|12|12

AL PUEBLO de Gral. SAN MARTIN

El comisionado municipal, Antonio Spano, rinde cuenta de su gestión de gobierno

9/12/74 - 11/12/75

Al dejar las funciones de Comisionado Municipal del Departamento de General San Martín, cargo con que me honrara la señora presidente de la Nación Argentina, doña María Estela Martínez de Perón, por intermedio del compañero Interventor Federal en la Provincia, doctor Antonio Francisco Cafiero y posteriormente confirmado en mis funciones por el doctor Luis María Rodríguez, quiero hacer llegar a funcionarios municipales, provinciales y nacionales, uniones vecinales, unidades básicas, dirigentes gremiales y políticos y, fundamentalmente, al Pueblo del Departamento, que me vio actuar juntamente con mi equipo de trabajo, mi más expresivo saludo y mi más absoluto reconocimiento por la confianza y el aliento brindado en forma permanente durante mi gestión de gobierno.

Me alejo convencido de haber interpretado las necesidades del pueblo y de haber dado, en mi corto mandato de un año, todo lo que un funcionario puede brindar cuando está dotado de la sensibilidad popular lograda a través de media vida puesta la servicio de causas superiores.

El balance de todo lo realizado y las pretensiones de seguir construyendo que nos animaron, debe ser hecho por el pueblo, porque es el único capaz de juzgar sin apasionamientos de ninguna índole nuestro accionar.

El teniente general Juan Domingo Perón, Eva Perón y su heredera natural fueron mi continua inspiración y guía de mi lucha por la comunidad.

ANTONIO SPANO

9 de Diciembre de 1974 al 10 de Diciembre de 1975

OBRAS REALIZADAS:

AGUA POTABLE

a) Villa Obrero:
Metros de cañerías:
0,075 de diámetro ..... 1.035 mts.
0,100 de diámetro ..... 275 mts.
Población beneficiada: 300 familias.
Monto de la obra según presupuesto de Obras Sanitarias de la Nación: $ 283.790,00.

b) Loteo Dolcemáscolo:
Metros de cañerías:
0,100 m. de diámetro ..... 260 mts.
Población beneficiada: 60 personas.
Monto de la obra según presupuesto de Obras Sanitarias de la Nación: $ 80.812,00.

c) Carril Norte: Entre calle Lavalle y Pedro Vargas. Metros de cañerías:
0,100 m. de diámetro ..... 820 mts.
Población beneficiada: 60 personas.
Monto de la obra según presupuesto de Obras Sanitarias de la Nación: $ 254.864,00.

d) Carril Chimbas:
Metros de cañerías:
0,100 m. de diámetro ..... 600 mts.
Población beneficiada: 80 personas.
Mano de obra: $ 46.090.

e) Barrio Norte:
Metros de cañerías:
0,075 m. de diámetro ..... 1.035 mts.
0,100 m. de diámetro ..... 275 mts.
Mano de obra: $ 283.790,00.
Población beneficiada: 360 personas.

f) Villa Matilde:
Metros de cañerías:
0,075 m. de diámetro ..... 110 mts.
Mano de obra: $ 22.000.
Población beneficiada: 360 personas.

g) Villa Matilde:
0,075 m. de diámetro ..... 110 mts.
Mano de obra: $ 22.000.
Población beneficiada: 80 personas.

h) Villa Elina:
0,075 m. de diámetro ..... 901 mts.
Monto de la obra: $ 171.143,00.
Población beneficiada: 156 personas.

CLOACAS

a) Barrio Córdoba:
Metros de cañerías:
0,150 m. de diámetro ..... 8.950 mts.
0,200 m. de diámetro ..... 550 mts.
0,250 m. de diámetro ..... 100 mts.
Conexiones domiciliarias: 870.
Monto de la obra: $ 1.305.000.

b) Loteo Thomas (parcial hasta Av. Nº 5):
Metros de cañerías:
0,150 m. de diámetro ..... 370 mts.
Conexiones domiciliarias: 40.

ILUMINACION

81 Artefactos de gas a mercurio colocados en San Martín: Monto de los artefactos: $ 486.000.
70 Artefactos de gas a mercurio colocados en la ciudad de Palmira. Monto de los artefactos: $ 367.150.

PARQUE AUTOMOTOR

3 Regadores ..... $ 3.180.000,00
3 Compactadores ..... $ 3.180.000,00
2 Carrozados ..... $ 3.180.000,00
1 Pick - Up ..... $ 113.871,00
3 Rastrojeros ..... $ 336.990,00

OBRAS EN EJECUCION

Agua Villa Libertad:
Población beneficiada: 2.500 personas.

OBRAS EN EJECUCION

1) AGUA:
Villa Libertad: Metros de cañerías:
0,075 de diámetro ..... 3.265 mts.
0,100 de diámetro ..... 600 mts.
0,150 de diámetro ..... 2.600 mts.
Población beneficiada: 2.500.
Monto de la obra aprox. s/O.S.N.: $ 1.939.500.

2) CLOACAS:
Barrio Uruguay: Metros de cañerías:
0,150 de diámetro ..... 6.008 mts.
0,100 de diámetro ..... 5.840 mts.
Población beneficiada: 700 viviendas.
Monto de la obra: $ 1.705.000,00.
Ciudad de Palmira: Cañerías:
0,150 de diámetro ..... 41.030 mts.
0,200 de diámetro ..... 2.700 mts.
0,250 de diámetro ..... 900 mts.
0,300 de diámetro ..... 160 mts.
Conexiones domiciliarias: 3.485.
Costo de las obras: $ 14.221.000,00.

3) PAVIMENTACION
Barrio Bóvedas: 54.296 m2.
Monto de la obra ..... $ 7.601.444,00
Calle Tucumán: 15.074,78 m2.
Monto de la obra ..... $ 2.174.000,00
Calle Pirovano: 12.265,81 m2.
Licitado ..... $ 1.212.347,00

OBRAS EJECUTADAS DE PAVIMENTACION

Calle Moreno: Long. 100 m.
Costo de obra ..... $ 173.802,00
Calle Rivadavia: Long. 100 m.
Costo de obra ..... $ 179.770,00
Calle French: Long. 100 m.
Costo de obra ..... $ 170.520,00
Calle Berutti: Long. 100 m.
Costo de obra ..... $ 168.639,97

OPERATIVO RIPIO
1.000 Camionadas de ripio, sin cargo para los contribuyentes, con destino a la construcción de veredas. Eximiéndose a los mismos de los derechos y tasas municipales, por dicha construcción. Cumplido con la colaboración de la Dirección Provincial de Vialidad, 5ª Seccional.

OBRAS LICITADAS

PAVIMENTACION DE BARRIO CORDOBA
Superficie de calzada: 824,15 m2.
Monto licitado: $ 25.000.000,00.
CLOACAS DE PALMIRA
Pedido a la Caja Nacional de Ahorro y Seguro: $ 14.221.000,00.
CALLE PIROVANO
Superficie de calzada: 12.269,81 m2.
Monto licitado: $ 1.212.347,00.

OBRAS CON CONVENIO CON DIRECCION PROVINCIAL DE VIALIDAD

Barrio Uruguay, 52.250 m2. .... $ 6.531.250,00
Cdad. de Palmira, pavimentación 210.000 m2. ..... $ 26.325.000,00
Distrito Chapanay, 49.000 m2. .. $ 6.125.000,00
Nueva California: 16.160 m2. (en trámite).

ENRIPIADO DE CALLES
Sin cargo para los contribuyentes
Villa Adela - Villa Nueva Palmira - Villa Obrero - Loteo Gálvez - Barrio OITA - Barrio Ramonoff.

SALDOS BANCARIOS DE LAS SIGUIENTES CTAS. Al 10 de diciembre de 1975.

Banco de Prev. Social			Saldo Actual
Cta. Of.	20	- Cta. cte. ej. 74	19.795,38
" "	11	- Implantación Social villa emergencia	46,65
" "	10	- Adic. Parque Int. Deportes	329.424,51
" "	15	- Red. Agua Potable Bº Norte	1.919,17
" "	22	- Pavimentación Bº San Pedro	350.906.--
" "	23	- Pavimentación Bº Córdoba	511.329,—
" "	24	- Pavimentación Bº Las Bóvedas	69.892.--
" "	25	- Red cloacal Loteo Tomas	20.358,—
" "	26	- Consorcio Vec. Chileno Herrera	13.199.—
" "	21	- Cta. Cte. 1975	1.913.765,43
" "	12	- Gastos causídicos	11.244,23

Banco de Mendoza			Saldo Actual
Cta.	3294	- Depósito especial	27.871,02
"	295/3	- Fondo Adqu. ómnibus escolar	4.836,38
"	282/1	- Red cloacal Bº Córdoba	22.213,56
"	296/1	- Red cloacal Bº Uruguay	8.620,68
"	298/8	- Red cloacal Avda. Nº 5	10.205,20
"	300/3	- Red agua potable Bº Rivadavia (Pal.)	920,10
"	6/2	Red agua potable Bº Norte	2.705.—
"	313/5	- Red cloacal Palmira	14.571,58
"	314/3	- Pavimentación Bº Ej. los Andes	459.766,25
"	308/9	- Cta. Cte. 1975	2.206.892,03
"	075/6	- Comisión Municipal de Cultura	98.709,81
"	009/8	Dpto. en Garantía	9.119,38
"	247/3	- Convenio Ministerio B. Social	1.000.—
"	207/	- Adicional Parque	75,42
"	289/9	- Cta. Cte. 74	44.446,03
		TOTAL	6.153.831,81

12|12|F|34331|12|12

La del horno autolimpiante.
COCINA CORALLINE ARTHUR MARTIN
EXCLUSIVAMENTE EN SUS AGENTES

Programa de Radio y TV

Ofrecemos a continuación los programas de acuerdo con el detalle que nos han suministrado las respectivas radios y teleemisoras.

VINOS GARGANTINI
SIEMPRE BUENOS SIEMPRE IGUALES

Canal 7 · Mendoza

12.15 Carta de ajuste con música selecta.
12.25 Santoral.
12.30 Meteoro.
13.00 Noticiero 7 primera edición.
13.30 Matinée primera sección: "El capitán fantasma".
15.30 Matinée segunda sección: "Damon y Pythias".
17.00 Alguna vez, algún día.
17.30 Buenas tardes, mucho gusto.
19.00 El show de la Pantera Rosa
19.30 Musicales europeos.
20.00 La aventura de vivir.
21.00 Noticiero 7 segunda edición.
21.30 Esta noche, cine: "Un gran día en la mañana".
24.00 Recuerdos del deporte
0.30 Palabras para recordar. - Secret. Medios Comunic.

Canal 9 Mendoza

12.30 Noticiero en directo.
13.30 La hora de Andrés.
14.45 Maverick.
15.45 Ben Casey.
17.00 Otra vez ayer.
17.30 Valle de pasiones
18.30 Este es mi mundo.
19.00 La isla de Gulliigan.
19.30 El gran circo.
20.00 Alguien por quien vivir.
21.00 Noticiero Nueve.
22.0º Piel Naranja.

EL PLACER DE VIVIR

LRA 6 y LRA 34 Radio Nacional Mendoza

6.00 Música para el amanecer.
6.30 Efemérides argentinas.
6.35 Por los senderos de la Patria.
7.00 INTA.
7.30 Informativo.
7.45 Orquestas típicas.
8.00 Notas y música para usted.
9.00 Informativo.
9.05 Variedades musicales.
9.30 Boletín cultural.
9.35 Variedades musicales.
10.00 Informativo.
10.20 Música ciudadana.
10.30 Desde Europa con melodías.
11.00 Informativo.
11.05 Danzas y cantares nativos.
11.30 Ministerio de Bienestar Social.
11.35 Mediodía.
12.00 Folklore en Nacional.
13.15 Pequeñas joyas musicales.
13.30 Boletín Gobierno de Mendoza.
13.35 Concierto de mediodía.
14.30 Música para todos.
15.00 Selección típica.
15.30 Cita en París.
15.45 Jazz.
16.00 El libro leído para usted.
16.20 Danzas argentinas.
16.30 Medios de Comunicación Social.
16.40 América, su música y su canto.
17.00 Informativo.
17.15 Concierto de la tarde.
18.00 Tango y folklore.
18.30 Ruta musical.
19.00 Informativo.
19.05 Voces inolvidables.
19.35 Melodías.
20.00 Solistas y conjuntos argentinos.
20.30 La voz de Alemania.
20.45 Danzas.
21.00 Informativo.
21.15 Famosos solistas.
21.30 Oscar Casco y la poesía.
21.35 El mundo y su música.
22.00 Informativo.
22.05 Concierto nocturno.
23.00 Simplemente... para recordar.
23.45 Informativo.
24.00 Desde Mendoza... junto a usted.

VINOS GARGANTINI
SIEMPRE BUENOS SIEMPRE IGUALES

Notas Sociales

Casamientos

Se bendecirán hoy los siguientes casamientos:

De la señorita Silvia Elena Nazar de la Reta y el doctor Emilio R. Vázquez Viera, a las 21.15, en la basílica de San Francisco. Serán padrinos por la novia, el teniente coronel Ignacio Rodolfo Nazar Blanco y su señora María Inés de la Reta y por el novio, el doctor Emilio Vázquez Viera y su señora Cristina Bressa y testigos de esta ceremonia, la señorita María Inés Nazar de la Reta y la señora Alejandra Guiñazú Videla de Calle.

—De la señorita María Rosa Vigevani y el doctor Eduardo Alberto Pose, a las 11.30, en la catedral de Nuestra Señora de Loreto. Serán padrinos por la novia, el doctor Aldo Vigevani y sus señora Justa Cartesegna y por el novio, el señor Alfredo Pose y su señora María Natividad Fernández, y testigos de esta ceremonia, la señora Magdalena Correa de Gargantini, la señorita Elena Telleria y los señores Eduardo Gargantini y Victorio Alday. El arzobispo de Mendoza, monseñor Olimpo Santiago Maresma, consagrará la boda.

—De la señorita Marta Elisa Quiroga Ramos y el doctor Enrique Alberto Arboit, a las 21, en la parroquia del Inmaculado Corazón de María. Serán padrinos por la novia, el coronel Carlos Eduardo Quiroga y su señora Friné Juana Ramos y por el novio, el señor Enrique A. Arboit y su señora Ana María Caparroz.

—De la señorita Lina Cristina Ríos Daniaggi y el ingeniero Alberto Alvarado Vanella, a las 21.15, en la parroquia de San Agustín. Serán padrinos por la novia, el señor Oscar Ríos Corvalán y su señora Angelina Daniaggi y por el novio, el ingeniero José Héctor Alvarado y su señora Ana María Vidal.

—De la señorita Alba Inés Gottardini y el señor Carlos Alberto Palumbo, a las 21, en la capilla del Colegio María Auxiliadora. Serán padrinos por la novia, el señor Roberto Gottardini y su señora Hilda Beccaceci, y por el novio, el doctor Carlos Palumbo y su señora Italia Cangiani.

—De la señorita Gloria Albornoz de la Hoz y el doctor Enrique Rubén de Oro Bastán, a las 22.15, en la capilla del Colegio María Auxiliadora. Serán padrinos por la novia, el ingeniero Emilio de la Hoz y la señora Ana María Felipetta de de Oro y por el novio, el señor Enrique A. de Oro y su señora Carmen Bastán Oyarzábal, y testigos de esta ceremonia, el doctor Bastán Oyarzábal y su señora Olga María Cassino y el señor Gelsi Luis Pelliccione Camba y su señora Silvia Massera Pincolini.

—De la señorita Lucía Cristina Ceballos Rothlin y el señor Osvaldo Antonio Miatello Romano, a las 21.45, en la parroquia de Nuestra Señora de los Dolores. Serán padrinos por la novia, el teniente Mario Efraín Ceballos Rothlin y la señora Lucía Marta Rothlin de Ceballos y por el novio, el señor Humberto Miatello y su señora Francisca Romano.

—De la señorita María del Carmen Borsani y el señor Félix Ibáñez ,a las 22, en la parroquia de Santo Domingo. Serán padrinos por la novia, el señor Roberto Carlos Borsani y su señora Carmen P. de Borsani y por el novio, el señor Lucio Tonini y su señora Firma Ibáñez.

—De la señorita Olga Beatriz Zangrandi y el señor Octavio Raúl Gálvez a las 22.15, en la parroquia del Inmaculado Corazón de María. Serán padrinos por la novia, el señor José Zangrandi y su señora Lila González y por el novio, el señor Daniel Alberto Zanessi y su señora Graciela Gálvez.

—De la señorita María Isabel Toledo y el señor Augusto Carlos Teurlay a las 21.45, en la parroquia del Inmaculado Corazón de María. Serán padrinos por la novia, el señor Carlos W. Piñones y su señora Celia Toledo y por el novio, el señor Julio Coppo y la señora Hilda Valeros de Teurlay.

—Hoy se realizará el casamiento civil de la señorita Gladys Victoria Mocayar y el señor René Gustavo de la Rosa. Certificarán el acto el señor Santiago Mocayar y su señora Julia Abraham. La ceremonia religiosa tendrá lugar en la parroquia de Santo Domingo mañana, a las 22.

—El casamiento civil de la señorita María Inés Di Bari y el señor Santiago Antonio Tomba se cumplirá hoy. Oficiarán de testigos la señorita María del Pilar Fariñas y el señor Rodolfo Alemany, y mañana, a las 21.15, en la parroquia de San Agustín, quedará consagrada la boda.

RIO CUARTO, 11. — En la capilla del Obispado será bendecido mañana, el casamiento de la señorita Felicitas Valentinuzzi y el señor Gerardo Esteban Mosso. Actuarán como padrinos los señores Angel Oscar Valentinuzzi y su señora Nice Eleonora Bonino y Alberto Guillermo Mosso y su señora María Esther Julián.

Compromiso

En el transcurso de una misa que se ofició en la parroquia de Nuestra Señora del Perpetuo Socorro, de Tupungato, se formalizó el compromiso de la señorita María Adriana Aguado Murri y el señor Carlos Alberto Scilipoti Bendini.

Reunión

La señorita María Victoria Vieira Gil Pueyrredón que cumplió años, recibió el saludo de sus amistades.

Demostraciones

Para despedir de la vida de solteros a la señorita María Cristina Bellestar y al señor Adalberto José Correas Bianchi, el señor Mariano Cabutti y su señora María Elena Pereiro les servirán hoy una comida. A su vez, la señorita Violeta Amprimo reunirá mañana a las amigas de la novia, en un cóctel.

—Con motivo del próximo casamiento de la señorita Juana Liliana Blanco Lemmo, la señora Elena Riera de Fiorentino y la señorita Estela Riera le ofrecerán mañana un té - sorpresa.

Centro Residentes Puntanos

Los residentes puntanos de Mendoza despedirán el año con una cena de camaradería que se llevará a cabo mañana a las 21.30, en el Andino Tenis Club. Las adhesiones se reciben por los teléfonos 243004, 222190 y 216429.

Beneficio

Organizado por la comisión de damas pro camping libanés se servirá un almuerzo mañana, a las 12, en Villa Marista, de El Challao. Las tarjetas pueden solicitarse por los teléfonos 250188 y 217160.

Enfermos

Es satisfactorio el estado de la señora Estela Solari de Luna y el de su hijo Martín.

—Guarda cama la señora María Cristina Heredia de Castro. Se encuentra bien, así como su hija María Fernanda.

—Se recupera luego del nacimiento de su hijo Leonardo Andrés, la señora Estela Beatriz Picot de Olguín.

Viajeros

A Río Cuarto el señor Alberto Guillermo Moso y su señora María Esther Julián.

—Del Caribe y EE. UU. el señor Juan Antonio Di Benedetto.

—De Brasil la señora Isabel Ferés de Lahún.

—A Buenos Aires la doctora Rosario Pelliza.

—A Europa el doctor Eduardo Joaquín Rodríguez su señora Lola Jimena de Rodríguez y su hija Silvia Lila.

—A Mar del Plata el ingeniero Héctor Andino y la señorita Mercedes Andino.

—A Córdoba la doctora Esther Giménez Lemos de Lazcano.

—A Bariloche el ingeniero Héctor Cohen y su señora Rosa Aurora Bustos Moltó.

—De Buenos Aires el teniente Mario Efraín Ceballos Rothlin, su señora Lía Cristina Tereso Andrés y sus hijas María del Carmen y María Alejandra.

Misas y funerales

Se oficiarán misas:

Hoy, a las 19.30, en la capilla del Colegio María Auxiliadora, por el alma del señor Gilberto Suárez Lago.

—Hoy, a las 19, en la capilla del Hospital Español, por el alma del doctor Julio César Imazio.

—Mañana, a las 20, en la capilla del Colegio Don Bosco, por el alma del señor Esteban Miguel Kahn.

Imagen de Cristo, por la artista rosarina radicada en Mendoza. Obra que integra su colección de óleos.

La pintora Marina Puebla expondrá desde esta tarde

Hoy, a las 20, en el Museo Municipal de Arte Moderno, se inaugurará una exposición de obras de Marina Puebla.

Se trata de un conjunto de óleos inscriptos bajo estos títulos de guía: La Humanidad, el Amor, el Arte y el Dolor.

Las obras son las siguientes: "Cristo", "Primer amor", "El alma de la guitarra", "Cabeza de música", "Nostalgia", "Gris" "Cantante", "La niña del pavo", "Ternura", "Sueño Feliz", "Ideal", "Flores" y retratos de Elina Molina Estrella, Víctor Delhez y Betty Di Giuseppe.

Hablará en el acto el escritor Antonio Vázquez.

En la oportunidad actuará el conjunto coral Huentala, dirigido por Juanita Guevara.

Marina Puebla es el nombre artístico —adoptado al casarse con el escritor Fernando Horacio Puebla y radicarse en Mendoza— de Nora Vuksic de Puebla, de origen rosarino y de familia europea.

En la ciudad del Litoral donde nació estudió dibujo, pintura y escultura con la dirección de Nicolás Antonio de San Luis. Juan Grela, Dazo, Zinny y otros artistas y profesores.

Asimismo en Rosario hizo cursos en la Escuela de Bellas Artes y el instituto Amigos del Arte, y se graduó de profesora de música.

Sus obras figuran en el Museo de Arte Moderno de Mendoza y en organismos públicos y colecciones privadas de Buenos Aires y distintas provincias.

Ha recibido las siguientes recompensas: segundo premio, en el Instituto de la Tradición "Martín Fierro"; gran premio de honor, en el salón "Carlos Pellegrini" de Santa Fe; tercer premio del certamen Semana del Mar, Rosario; medalla en el salón anual de Rosario, y diploma, en certamen de la Sociedad de Artistas Plásticos de Rosario. Las tres primeras en 1953 y las dos últimas en 1955. Además en el salón del Banco de Mendoza en 1959 obtuvo premio adquisición.

En 1956 se estableció en Mendoza y ese mismo año participó del Salón Nacional de Artes Plásticas realizado aquí. Dos años después en D'Elía presentó su primera muestra individual entre nosotros. Siguieron a ésa otras siete individuales en la provincia y la intervención en varios salones.

También ha realizado muestras en Buenos Aires (Casa de Mendoza, Lowe, etc.) y hace poco tiempo en Rosario. A propósito de esta última el diario "La Capital" dijo:

"Discípula de Nicolás Antonio de San Luis, recogió de éste la pulcritud en la factura de sus trabajos y por ende, el manejo aplicable de la materia a sus figuraciones, donde se entrecruzan las cosas del mundo físico y los símbolos nacidos de la cultura y la meditación. La pintora es dueña de una firme línea de dibujo y de una paleta inclinada hacia la persuasión de un colorido de tonos bajos que conceden a sus figuras determinado acento dramático, estado de ánimo que se extiende a lo largo de su muestra con la sencillez de una impronta personal. Su obra ejemplifica con acierto la total dedicación de la artista a sorprender y reflejar el misterio de cada uno de los modelos elegidos, que encuentra en "El dulce Maestro" un tono de religiosa efusión, eficazmente logrado.

"Cada cuadro es testimonio demostrativo del ímpetu con que Marina Puebla plasma sus visiones, algunas de las cuales alcanzan determinada condición de tareas extensibles al fersco, por su entonada fuerza expresiva".

Ciclo de cine de Prelorán finaliza mañana

Con la cuarta exhibición de films del realizador argentino Jorge Prelorán concluirá el ciclo de cine documental argentino organizado por el Departamento de Extensión Universitaria de la Universidad Nacional de Cuyo. Hoy a las 20.30 en el salón de actos de la Escuela Superior de Teatro y mañana a las 19.30 en el auditorio de Radio Nacional se proyectarán cinco muestras.

Se trata de "Artesanías santiagueñas", "La feria de Yavi", "Salta y su fiesta grande", "Viernes santo en Yavi" y "Fiesta en volcán Higueras".

"Artesanías santiagueñas" capta el trabajo artesanal de Santiago del Estero y algunos aspectos de la vida cotidiana. "La feria de Yavi" se refiere al trueque y venta de productos de los más diversos orígenes que se lleva a cabo el domingo de Pascuas, cerca del límite con Bolivia.

"Salta y su fiesta grande" alude a la festividad del Señor del Milagro. "Viernes Santo en Yavi" documenta la celebración de ese día en la remota localidad mencionada en el título. "Fiesta en volcán Higueras" cuenta las festividades de Santiago y Santa Ana.

Las cinco películas son una producción de la Universidad Nacional de Tucumán y el Fondo Nacional de las Artes. El acceso a las salas será libre.

El Ballet Folklórico Municipal tendrá actuación mañana

Mañana, a las 21.30, en el teatro Independencia, actuará el Ballet Folklórico Municipal, dirigido por la profesora Jesús Vera Arenas.

Será presentado por la Subsecretaría de Cultura a través de la Dirección de Acción Cultural.

El programa comprende: creaciones coreográficas argentinas, danzas pampeanas, danzas del Litoral, danzas populares y "La celebración del santito".

Films documentales en la goetheana

Informó el Instituto Cuyano de Cultura Alemana que hoy a las 20.30 en su sede de Lavalle 417, Mendoza, serán presentadas películas en colores documentales y con fondo musical.

Se trata de "Gimnasia danesa en el anfiteatro Frank Romero Day", "De los bosques de Viena al Aconcagua" y "Viaje marítimo visitando Pompeya, Barcelona, Caracas, Curaçao, Canal de Panamá, Buenaventura, Guayaquil, Pachacamac, Arica, Antofagasta, Valparaíso y Laguna de los Horcones".

Ha fallecido el tenor mendocino H. Paolantonio

El señor Horacio Paolantonio falleció en la Capital Federal. Nació en Mendoza y desde temprana edad se destacó por su predilección por el teatro lírico. El gobierno de Mendoza, allá por 1920, lo becó para estudiar en el teatro "Alla Scalla" de Milán, propósito que se concretó a medias al tener que desistir por la irregular percepción del dinero que se le enviaba.

La década del 30 lo había calificado como uno de los tenores de voz más aguda del arte musical. Sin embargo, a poco de participar de la compañía de Marrante como cantante de ópera, se dedicó a la empresa del teatro lírico. Así, formó varias compañías de cantantes, en su mayor parte del Colón, que ofrecían recitales también en nuestra provincia. Esta actividad, más de organizador que de actor, lo fue ganando poco a poco.

A pesar de ser tenor lírico, grabó con Italo Pelaia (autor de "Claveles mendocinos") discos folklóricos. Un comentario aparecido en LOS ANDES el 24 de marzo de 1921, da cuenta de la expectativa que había creado. La reproducimos:

"La presentación del tenor mendocino D. Horacio Paolantonio, realizada anoche en el Municipal, dio lugar a un interesante acto artsítico en el cual el joven cantante tuvo oportunidad de exhibir excelentes dotes vocales, que en realidad, lamentablemente, no podrá seguir cultivando, por las circunstancias que ya son conocidas y que le han privado definitivamente del goce de la beca que le tenía acordada el gobierno provincial. Las dificultades que durante el último tiempo de su permanencia en Italia se oponían a la percepción regular de aquellas asignaciones le decidieron a regresar a ésta, interrumpiéndose así la cultura de su voz, bajo una dirección inteligencia y bien ordenada, que habría llegado a darle títulos suficientes para destacarse entre los buenos artistas de ópera.

"El señor Paolantonio posee un simpático timbre de tenor lírico que se manifestó anoche desde la "batalla" de Rigoletto", cantada con flexibilidad y buena entonación, hasta confirmarse en los demás números del programa y los que se vio obligado a agregar, a instancias del público. En el conjunto de aquél, figuraban romanzas donde lució la amplia extensión de su voz, emitida siempre con naturalidad y con suaves modulaciones; todo lo cual revela, en forma clara, que hay en él elementos precisos para transformarse en un cantante sobresaliente, si tales elementos no se malogran por el abandono del estudio o por malgastarse en esfuerzos extemporáneos".

Consigna también el comentario que lo acompañó al piano el niño de 12 años Raúl Amitrano, que impresionó en forma favorable "desde la ejecución de "Sevilla" de Albéniz. "Hay en este pianista —prosigue— todo un temperamento de exquisita sensibilidad interpretativa". Se trata del actual doctor en medicina Raúl Amitrano.

Muestra de dibujo y de cerámica

Informó la Subsecretaría de Acción Social de la Municipalidad de la Capital, a través de la Dirección de Cultura, que continúa abierta en el teatro municipal Julio Quintanilla la exposición de dibujos y cerámicas de Manuela Trinidad Perales y Dora Montiglia de Menge, profesoras egresadas de la Escuela Superior de Artes de la Universidad Nacional de Cuyo.

La misma, que fuera inaugurada en adhesión a la IV Muestra Municipal de Teatro 1975, será clausurada pasado mañana a las 20.

"No toquen a la nena", de Juan J. Jusid

El 7 de enero, según se nos anticipó, se iniciará el rodaje de "No toquen a la nena", que contará con la dirección de Juan José Jusid, el mismo realizador de "Los gauchos judíos" y la segunda producción de MBC.

Mientras organiza la selección y contratación de los integrantes del elenco, la productora nos hizo saber que ya firmó contrato para el rol protagónico con Pepe Soriano y también con Luis Politti. Se busca a la adolescente que tendrá a cargo uno de los papeles principales.

Se trata de una comedia de la que son autores Oscar Viale y Jorge Goldenberg.

Muestra de obras de Angel Oliveros se habilitará hoy

Informó la Subsecretaría de Acción Social de la Municipalidad de la Capital que, en el Museo de Arte Moderno, San Martín 1143, Mendoza, se inaugurará hoy a las 20 una muestra de obras de Angel Oliveros. Nació éste en la Capital Federal pero hace treinta años que está radicado en Mendoza y egresó de la Academia Superior de Bellas Artes de la Provincia, en la cual, actualmente, se desempeña como profesor de pintura.

Entre otros premios obtuvo el tercero del Salón Bienal Municipal de Mendoza de 1969; el primero del Salón Municipal de Mendoza de 1971; el primero del Salón Bienal de la Provincia en 1972 y medalla recordatoria como único invitado de honor en el décimo Salón Bienal Municipal de Artes Plásticas de Mendoza en 1973.

Ultimo recital de "Swing Tempo"

El Centro de Estudiantes de la Facultad de Ciencias Económicas "San Francisco" informó que hoy a las 21.30 se ofrecerá un recital de jazz en el teatro Independencia.

Estará a cargo del quinteto "Swing Tempo", que dará su última presentación de este año con un repertorio totalmente renovado.

Lo componen Coco Vargas (vibrafón), Hugo Pontino (clarinete), Cacho Morales (piano), Carlos Giunta (bajo fender) y Mario Moyano (batería).

Una exposición del pintor H. Barraquero

Honorio Barraquero, artista de larga trayectoria en el país, mendocino de origen, está próximo a realizar una nueva exposición de sus obras.

Comprende paisajes y retratos y la inaugurará en el salón de la Caja de Ahorros del Banco de Mendoza, 8 de Julio esquina Gutiérrez, el martes a las 19.30.

En esa oportunidad el profesor Barraquero disertará sobre el tema "Lola Mora, primera escultura argentino", en homenaje al Año Santo y al Año Internacional de la Mujer. Adhieren el Banco de Mendoza y la Asociación Cristiana Femenina. Organiza la subcomisión de Cultura del Club del Personal del Banco de Mendoza.

La presentación estará a cargo de la escritora Rosa Antonietti Filippini.

JESUS ABELLAN
DISTRIBUIDOR MAYORISTA
EL MAS AMPLIO SURTIDO EN JUGUETERIA
ARTICULOS DE NAVIDAD
JUEGOS DE LUCES Y PINOS
PRECIOS ESPECIALES A REVENDEDORES
GODOY CRUZ 147 TEL. 250622

Restaurante LA POSTA
HOY
* FETICHE - La Sra. de la Canción.
* JONHY TRINIDAD - cantante internacional.
* PALITO ORTIZ - cómico.
* LOS DE ORO - folklore.
y muchos más.
Reserve con tiempo su mesa para Navidad y Año Nuevo.
* SAN MARTIN 1297 - GODOY CRUZ
RESERVE MESA AL TELEF. 221311

Point's BOUTIQUE
TODOS NOS IMITAN, NADIE NOS IGUALA!
SEGUIMOS VENDIENDO BARATO PORQUE QUEREMOS!
PARA DAMAS
* REMERAS ALGODON Estampadas, m/corta $ 199,00
* REMERAS JERSEY DE ALGODON, 20 colores lisos $ 299,00
* REMERAS ALGODON Rayadas, mil colores $ 299,00
* MUSCULOSAS ESTAMPADAS, $ 250, y lisas, 20 gustos $ 299,00
* CAMISAS RAYADAS Y LISAS m/corta $ 499,00
* SWETER SEDA SYBIOLA 599,00
PARA HOMBRES
* SLIP GREGORY'S $ 99,90
* SLIP LICRA, regalo, 20 colores $ 200,00
* REMERA CHEMISE "LACOSTE" Algodón y piqué, 24 colores $ 299,00
* REMERAS ALGODON, estampadas $ 399,00
* CAMISAS JERSEY, ALGODON $ 499,00
* CAMISAS JERSEY RAYADAS, m/corta $ 599,00
* PANTALON JEAN KANSAS $ 699,00
* CAMISAS ESCOCESAS, m/corta $ 899,00
* PANTALON CLASICO en lino, 20 colores $ 1.000,00
RETIRE SU REGALO EN POINT'S
SARMIENTO 51 - MENDOZA

cantina 'EL LOBO'
INAUGURAMOS TEMPORADA
PARRILLADA, RESTAURANT AL AIRE LIBRE (EN EL PARQUE).
• Exquisitos platos • Carne a la parrilla • Jardines y pista al aire libre • Un brillante show artístico con la participación y dirección de HUGO SALAS.
CHEF: Alfredo Escobar. - (Cocina internacional)
Prol. JUAN B. JUSTO - RESERVAS AL TEL. 216322
ANIVERSARIOS • CUMPLEAÑOS • DESPEDIDAS
12|12|F|34304|13|12

El espectáculo de CAFE CONCERT de mayor éxito en Buenos Aires
OSVALDO PACHECO
Esta noche UNICA y EXCLUSIVA PRESENTACION a las 23 hs.
Quijote's CONFITERIA CONCERT
AIRE ACONDICIONADO
SARMIENTO 17 - TEL. 231726
MENDOZA - ARGENTINA

OSVALDO PACHECO
"PACHEQUITO" ESTA NOCHE EN
batrabás
CABARET - BOITE - SHOW
CHILE 924
MENDOZA - ARGENTINA

Candilejas Club
HOY INAUGURAMOS
PARA DISFRUTAR LA NOCHE... Y TODAS LAS NOCHES!
3 SHOWS: 24 - 2 y 4 Hs
SHOW INTERNACIONAL
• Anselmo Quiroga y su conjunto
• Yamile (y sus danzas)
• Patricia (cantante internacional)
TITO MARTINO
(la voz ciudadana del tango)
RUTA 7 y CALLE 4 - BARRIO SAN PEDRO - SAN MARTIN (MZA.)

La Bodega del Gallo
•HOY CENA
* RESERVAS a los Tels. 262773 - 262775
Av. de ACCESO y URQUIZA VILLA NUEVA

QUE NECESITA? un TELEVISOR una HELADERA o un JUEGO de DORMITORIO EN 'LOS ROBLES' LOS MEJORES PRECIOS
SIN ANTICIPO
SIN CUOTAS EXTRAS
SIN CUOTAS AGUINALDO
CUOTAS TODAS IGUALES
JUEGO DE LIVING Modelo PP. en Cuerina
P. Contado $ 9.490
P. Financiado $ 38.440
C. Financiero $ 41.580
20 cuotas de $ 1.034
Tasa de interés 6 %
$ 1.034 POR MES
MESA REDONDA y 6 sillas americanas
P. Contado $ 6.740
P. Financiado $ 14.430
C. Financiero $ 8.118
20 cuotas de $ 742,50
Tasa de interés 6 %
$ 742,50 POR MES
CREDITOS HASTA 20 MESES
Televisor NOBLEX 14" portátil a corriente y batería 12 v. ideal para camping
P. Contado $ 33.810
P. Financiado $ 43.610
C. Financiero $ 39.670
15 cuotas de $ 2.910
Tasa de interés 6 %
$ 2.910 POR MES
PASTALINDA CROMADA
P. Contado $ 2.600
P. Financiado $ 3.378
C. Financiero $ 778
6 cuotas de $ 563
Tasa de interés 6 %
$ 563 POR MES
Heladera COLUMBIA 11 pies MAXI / COMPACTA
P. Contado $ 39.000
P. Financiado $ 43.800
C. Financiero $ 34.800
20 cuotas de $ 3.190
Tasa de interés 6 %
$ 3.190 POR MES
Los Robles
SAN JUAN 1538 Tel. 254526

CLUB MENDOZA DE REGATAS
La Juventud del CLUB MENDOZA DE REGATAS, TE INVITA A BAILAR EL SABADO 13, EN LA TERRAZA DE LA CONFITERIA DE LA SEDE SOCIAL.
12|12|F|34273|13|12

LaCasona
VIERNES, SABADO Y DOMINGO
CON LA ACTUACION ESTELAR DE
FETICHE
La Diosa de Ebano
MARTES, MIERCOLES Y JUEVES CENA SHOW BAILABLE
en la animación del espectáculo la gracia y simpatía riojana de
MARIANO MORENO
GRAN ELENCO
San Martín Sur 905 • Telef. 224344 Godoy Cruz * RESERVE MESA DESPUES DE LAS 18

CINES Y TEATROS

CENTRO

AVENIDA - Hoy de 14.30 a 24 hs. "SALTY, LA FOCA TRAVIESA" y "ROBINSON CRUSOE".

AMERICA - Hoy de 14.30 a 24: "EL REGRESO DEL ALTO RUBIO" y "EL AVENTURERO DEL AÑO 2".

CENTER - Hoy de 14 a 24 hs. 'COLINOT EL SEDUCTOR" y 'CLEOPATRA JONES".

CITY - Cerrado por vacaciones.

CINEMA - Hoy de 14 a 24 hs. "PETETE Y TRAPITO?" "MIL INTENTOS Y UN INVENTO" y "ANIMALES MARAVILLOSOS".

CONDOR - Hoy "NOCHE DE BODAS" y "LA GUERRA DE LOS HUEVOS".

LUXOR - Hoy de 14 a 24 hs. "EL VUELO DE LA FLECHA" y "SAFARI RALLY 500".

LAVALLE - Hoy "IMPERIO SUBMARINO" y "DIA DE IRA".

OPERA - Hoy de 14 a 24 hs. "AL CAPONE EL DIABOLICO" y "OPERACION MATAR".

PREMIER - Hoy de 14 a 24 hs. "EL PAPANATAS" y "CONSERJE EN CONDOMINIO".

REX - Hoy de 14.30 a 24 hs. "DOCE DEL PATIBULO" y "FIBRA DE VALIENTES".

ROXY - Hoy de 14 a 24 hs. "EL PRISIONERO DE LA SEGUNDA AVENIDA" y "ESPERA LA OSCURIDAD".

SELECTRO - Hoy 21 hs. Noticiario Panamericano "LA TREGUA" y "LAS SORPRESAS".

AUTO CINE BROADWAY - Hoy 21.30 hs. "BAILANDO LLEGO EL AMOR" y "SI QUIERES VIVIR, DISPARA".

EL CERRO CINE AUTO (El Challao) - Hoy a las 21.30 hs. AMARCORD" y "DESAFIO ENTRE GIGANTES".

GRAN AUTOCINE MENDOZA - Hoy 21.30 hs. "El último tren" y "Espías".

TEATROS

JULIO QUINTANILLA (Centro Plaza Independencia) - Sábado y domingo 22 hs. IV Muestra Municipalidad de la Capital presenta al elenco Teatro de la Montaña en "LA BIUNDA", obra nacional de Carlino. - Entrada gratuita.

GODOY CRUZ

CEC - Hoy 21.30 hs.: 'My fair lady" y "Dibujos animados".

PLAZA - Hoy 21.30 hs. "La conquista del oeste" y "Ases matan reyes".

SPORTSMAN - Hoy a las 21.30 hs. "Once pares de piernas" y "Todo por nada".

GUAYMALLEN

VICTORIA - Hoy 21.30 hs. "Bandidos" y "La banda de los perros asaltantes".

LAS HERAS

BELGRANO - Hoy 21.30 hs.: "Un mundo de amor" y "Operación Rosa, Rosa".

MAIPU

ARGENTINO - Hoy a las 21.30 hs. "Cinco locos y el collar de la reina" y "El día del Delfín".

IMPERIAL - Hoy 21.30 hs.: "La Difunta Correa" y "La super super aventura".

PALMIRA

COLON - Hoy 21.30 hs.: "Aeropuerto 75" y "Bronson el aventurero".

SAN MARTIN

CERVANTES - Hoy 21.30 hs "Dos pistolas y un cobarde" y "La rebelión de los bucaneros"

MAYO - Hoy 21.30 hs. "Perdidos en la noche" y "Por unos dólares más".

MONUMENTAL - Hoy 21.15 hs. "Los guapos" "Romance en la cama".

RIVADAVIA

DUCAL - Hoy 21.30 hs. "Difunta Correa" y "La Super, Super Aventura".

LA CONSULTA

REAL - Hoy 21.30 hs. "Operación Rosebuch" y "La captura del Pelhan".

GENERAL ALVEAR

SURCOPEA - Hoy 21.30 hs. "007 y el revólver de oro" y "La noche es para matar".

San Luis

Solucionóse el conflicto gobierno - empleados públicos

Acta entre Adre y el Ministerio de Trabajo

SAN LUIS. — Con el acta suscripta entre el gobernador de la provincia, señor Elías Adre, y la delegación del Ministerio de Trabajo de la Nación, ha quedado finalizado y resuelto el conflicto planteado por el personal de la administración pública provincial que se inició el 24 de noviembre.

El acta labrada durante la reunión iniciada ayer a las 16.30, fue ratificada y suscripta por el mandatario provincial y el delegado normalizador nacional y los asesores jurídico y gremial del Ministerio de Trabajo de la Nación, Juan Alberto Muffatti, Marcelo Carlos Avogrado y Andrés Rodríguez Larrea, respectivamente.

Las concusiones concretadas en el documento suscripto establecen las bases para la solución del conflicto que se enuncian en las siguientes especificaciones: "1º) Declara comprendido en los beneficios determinados por el Decreto 2.080 del gobierno nacional al personal de la administración pública provincial a quien se le aplicará la respectiva escala de haberes y salarios según corresponda. 2º) Será reconocida y abonada la bonificación de haberes por antigüedad equivalente al 4 por ciento que será aplicado sobre la remuneración básica que corresponde a los sueldos establecidos para la categoría 1 de la escala de remuneraciones consignadas en el decreto nacional. 3º) Se establece que dentro de los 15 días de la fecha, serán implementados todos los instrumentos legales para dejar establecida la vigencia del reconocimiento y pago del salario prenatal para el personal de la administración pública. Mediante otras cláusulas del convenio inserto en el acta mencionada, se destaca que dentro del plazo de 90 días a partir de la fecha en que la misma se suscribe, se integrarán los organismos directivos de la Fábrica de Cemento El Gigante, de la Dirección de Obra Social y del Instituto de Previsión Social con representantes del personal debidamente elegidos y que actuarán en los organismos mencionados con carácter ad honorem.

Comisión especial

Además se ha convenido en designar una comisión especial integrada con representantes del gobierno provincial de la delegación Regional San Luis del Ministerio de Trabajo y de la regional local de la Unión del Personal Civil de la Nación, a fin de que investigue la denuncia formulada por ese gremio relacionada con la actuación irregular que se imputa a algunas intendencias municipales en las que no se aplican las normas legales sobre remuneraciones y se abonan haberes y salarios que no se ajustan a las escalas oficialmente establecidas.

En relación con las condiciones para dar por terminado el conflicto, el acta establece que tendrá plena vigencia y aplicación el decreto dictado con fecha 11 de diciembre por el gobierno provincial mediante el cual se dejan sin efecto las sanciones aplicadas al personal en huelga a los que se hizo objeto de suspensión por 30 días a partir del 1 de este mes. Asimismo, relacionado con idéntica cuestión, se convino en declarar en forma expresa que serán sustanciados todos los sumarios dispuestos para los empleados que participaron de los paros de actividades, a quienes se les otorgarán todas las garantías para su defensa en pleno goce del derecho que le asista en todas las instancias de las actuaciones administrativas.

Respecto de los recaudos adoptados para finalizar el conflicto suscitado, se declara en forma expresa que a partir de la hora cero del día 12 de diciembre, queda totalmente suspendida la aplicación de medidas de acción directa, recurso del cual se ha valido el gremio del personal estatal provincial para conducir las medidas de fuerza aplicadas durante 17 días.

Por otra parte, se deja constancia que en virtud de la resolución 343/75 adoptada por el Ministerio de Trabajo de la Nación, se dispone la caducidad de todas las autoridades de la seccional San Luis del personal provincial de la Unión del Personal Civil de la Nación y el cuerpo de delegados pertenecientes a la misma organización gremial.

En remplazo de las autoridades cuya actuación caduca por esta resolución, será designado un delegado normalizador que asumirá oportunamente sus funciones y mientras tanto, las autoridades que han cesado quedarán en posesión del local y de todos los bienes existentes, exclusivamente en carácter de custodios de los mismos.

La decisión adoptada, según se lo determina en el acta, significa en la práctica haber satisfecho la mayor parte de las aspiraciones que desde hace más de un año gestionaban los empleados públicos provinciales y que originó las medidas de fuerza que se aplicaron a partir del 24 de noviembre hasta el día de ayer.

La solución del conflicto, por otra parte, en la forma en que se queda convenido, constituye el aspecto más fundamental del convenio suscripto que ha tenido amplia repercusión en los sectores gremiales, particularmente en lo atinente a la caducidad de las funciones de los integrantes de la organización gremial, la que constituye, virtualmente, la intervención total de la entidad que agrupa al personal de la administración pública provincial.

Diputados dieron una declaración

SAN LUIS. — El bloque de la mayoría de diputados justicialistas, con la firma de sus diez integrantes: Rodolfo Garciarena, Héctor Romero Báez, Horacio Carena, José Flores, Aldo Díaz, José Prades, Enio Ricobelle y Senen Lima, dio a publicidad, en un matutino local, una declaración, con carácter de solicitada, que entre otras cosas expresa: "Es así que mientras el pueblo confía en el valor íntegro de sus parlamentarios para legislar y propender a la superación y bienestar general de sus habitantes, aparecen defraudando ese espíritu, legisladores como los senadores Orlando Britos y Juan G. Vivas, quienes, a pesar de haber surgido de corrientes ideológicas totalmente distintas, se unen en un único y artero objetivo: destruir, llevando a la gran urbe metropolitana una imagen distorsionada de la realidad política institucional de la provincia de San Luis".

En otro pasaje de su declaración, agrega: "Es así que mientras el pueblo confía en la necesidad de una diligencia gremial al servicio de las grandes reivindicaciones obreras, aparecen inescrupulosos y espurios cabecillas que como Milos Sustersic, infiltrado en las filas de sus organizaciones urdiendo autosecuestros, no escatiman esfuerzos en procura de cristalizar sus mezquinas ambiciones que, por suerte, una madurez alcanzada a través de muchos años de sacrificio estoico, hacen nacer en la conciencia de los afiliados un repudio contundente que se evidencia en su desafiliación masiva como testimonio de quienes no se prestan al juego vil y sucio de intereses personales".

Posteriormente expresa que "es así que el pueblo debe seguir confiando en aquellos que luchan por mantener el ritmo institucional provincial y nacional haciendo caso omiso a los ataques de la antipatria, producto de la incomprensión y viejos resentimientos, bajo cuyas formas coadyuvan con los cobardes que atentan y asesinan, corrompen y traicionan enrolados en terrorismo ideológico que enluta a lo largo y ancho del país en los hogares argentinos".

ANTISISMICA 6ta. Sección, 2 dormitorios. Otra 3 dormitorios, Dorrego. Otra 3 dormitorios a terminar La Floresta. Departamento 2 dormitorios oportunidad. Oficina 02, Mitre 521.
12|12|C|307|12|12

ANTISISMICA San Ignacio, 3 dormitorios, garaje, patio. Total: $ 115.000.000 %. Permuta. 241457.
12|12|F|30691|12|12

ANTISISMICO Barrio Romairone, departamento tipo casa, patio, 2 dormitorios, todo servicio. Total m$n. 88.000.000. - Permuta 241457.
12|12|F|30690|12|12

BARRIO Santa Ana, regio chalecito, 2 dormitorios alfombrados, placard, hermosa cocina comedor, garaje, patio, venta urgente $ 500.000, saldo convenir. Minni. Bandera de los Andes 2829.
12|12|F|34364|12|12

BLANCO ENCALADA vendo 2 lotes, agua río Blanco, luz, 1.000 m| c|u. Contado y facilidades. San Martín 1718.
12|12|C|276|12|12

COMPRO casa urgente antisísmica, todos servicios; pavimento. Contado 50 %, saldo corto plazo. Provivienda - Perú 1214. T. 218277 - 255813 - 258054.
12|12|C|286|12|12

CASA Bº San Ignacio casi esq. Montes de Oca, con 2 dorm., llv. com., cocina com., entrada autos y 200 m2. terreno. Aramburu, Stanziola y Cía. Sarmiento 37 - Tel. 231715.
12|12|F|34320|12|12

CASA sobre calle Rioja, todo servicio, $ 500.000 y facilidades. T. 215085.
11|12|T|9757|12|12

COMPRO fincas grandes y chicas urgente, permutas. Minni. Teléfono 261644.
12|12|C|234|18|12

CASA estrenar 5ta. Sección, tres dormitorios, $ 190.000.000. Facilidades. - 231546.
12|12|C|233|12|12

CASA una planta ,Bombal, $ 250.000.000. Facilidades. - 231546.
12|12|C|233|12|12

COMPRO casa Cdad. G Cruz o Guaymallén, 30 millones contado Saldo convenir. - Espejo Nº 183. Tercer piso. Ofic. 25. Mendoza.
12|12|C|109|12|12

COMPRO casa modesta, Godoy Cruz, Gutiérrez, Dorrego, pago $ 20.000.000 contado, saldo convenir. Becerra, Colón y Tiburcio Benegas. Godoy Cruz.
12|12|F|34317|12|12

CRIADERO 7.000 m2., zona Drummond, 1.400 m2. de galpones nuevos con instalaciones completas, viña y olivos. Agua, luz, casa, supergas. Total 280.000.000 m|n. Acepto casa. T. 247906.
12|12|F|34315|12|12

COMPRO casa ladrillo, preferentemente Guaymallén, $ 600.000 y facilidades. 261973.
12|12|F|34308|12|12

CASA antisísmica, 2 dormitorios, living comedor, baño, cocina, contado y facilidades. Carril Nacional 6740. Rodeo de la Cruz.
12|12|F|34377|12|12

CASA: desocupada G. Cruz, 4 ambientes, dependencias completas, 300 m., $ 550.000 con facilidades. Pereyra. Reconquista 170. G. Cruz. - 222269.
12|12|F|30720|13|12

COMPRAMOS: urgentísimo, casas, terrenos. Pereyra. Reconquista 170. G. Cruz. - 222269.
12|12|F|30718|13|12

COMPRO casa mixta, urgente, Guaymallén, Las Heras, Godoy Cruz. Minni. Teléf. 261644.
12|12|F|34363|12|12

CHALECITOS Barrio Santa Ana, dos, vendo facilidades. - Teléf. 261973.
12|12|F|34310|12|12

CHACRAS DE CORIA vendo urgente casita sobre calle Mitre, 80 mts. cubiertos y 630 mts terreno, arbolado y con frutales. T. 247711. Horario comercio.
12|12|F|34280|12|12

DEPARTAMENTO a estrenar vendemos, 6ta. Sección, liv.-comedor, 1 dormitorio, coc.-comedor. T.: m$n. 85.000.000. Facilidades. Godoy y Pelaia. Gutiérrez 585. Teléfs. 258543 - 251597.
11|12|F|33975|12|12

DEPARTAMENTO compro a propietario, céntrico, frontal. 2 ó 3 dormitorios. Teléfono 258077.
11|12|C|009|10|12

DEPARTAMENTO a estrenar en Godoy Cruz metros YPF, living, cocina comedor, 3 dormitorios, baño, patio, jardín al frente. Vende Inmobiliaria Rúffolo - Parte contado, saldo en cuotas o plan banco. Informes: Salta 792. Godoy Cruz. T. 225571.
11|12|F|30675|12|12

DEPARTAMENTO pleno centro, permuto por casa Ciudad, 3 dormitorios. Teléfono 251359.
12|12|T|9769|12|12

DEPARTAMENTO oportunidad frontal, único piso, Av. Costanera, Ciudad, desocupada, 1|comedor, cocina c|artefactos, comedor diario, 2 dormitorios, c| placares, b|servicio, patio c|pesos 500.000. T|$ 1.200.000. Provivienda. Perú 1214.
12|12|C|285|12|12

DEPARTAMENTO frontal material ciudad, tres ambientes, todos servicios. Total $ 55.000.000, facilidades. Urquiza 127. Oficina ciudad.
12|12|C|327|12|12

ESTANCIA 13.200 Has. entre San Rafael y La Paz. Totalmente alambrada, 4 cuadros, 650 cabezas, casas, represas, perforación, molinos. Total 800.000.000 m|n. Facilidades. Teléf. 247906.
12|12|F|34314|12|12

EDIFICIO sin terminar en centro Luján, 1.300 m2. cubiertos vende Troglia. Teléfono 240131.
12|12|C|230|12|12

ESTRENAR dentro de 90 días, gran living comedor, 3 dormitorios, 4 baños, 7 cuadras de San Martín y Morón. Oportunidad vende Troglia. Dag Hammarskjold 774. T. 240131.
12|12|C|330|12|12

EN SAN RAFAEL próximo a la Colina, vendo 2 lotes 12x24, recibo auto mediano y lote 12x24 con salón para negocios. Olascoaga y Río Bamba. San Rafael o Revolución de Mayo 1976. G. Cruz - Mza.
12|12|C|296|12|12

FINCA en Tunuyán, 60 hects., 17 con álamos, resto nivelado, 2 casas, pozo, tractor e implementos, $ 150.000.000 m|n. total. Vende: Giménez - 20 de Setiembre 261 - Luján.
12|12|F|34258|12|12

FINCA en Algarrobal a particular, vendo $ 600.000.000. Recibiría Dpto. céntrico o casa, 5ta. Sección. Tel. 258949.
12|12|C|198|12|12

FINCA 25 Has., Colonia San Jorge, 5 chacra, resto parejo. Perforación 8", motor Deutz, casa. Total 100.000.000 m|n. Recibo permutas. Teléf. 247906.
12|12|F|34313|12|12

FINCA 50 Has. Catitas, 13 viña, 1 parral, resto nivelado. Pozo 6", derecho riego, tractor, implementos, atomizadora. Casa y galpón. Total $ 260.000.000 m|n. Facil. T. 247906.
12|12|F|34312|12|12

FINCA 8 Has. Corralitos, viña, parral, chacra, vendo $ 500.000 y facilidades. 261973.
12|12|F|34309|12|12

FINCA 6 Has. Corralitos, toda plantada, viña, frutales, derecho agua, casa, pozos, vendo $ 400.000, saldo convenir y otra de 3 Has. Minni. Bandera de los Andes 2829. Lunes.
12|12|F|34367|12|12

FINCA, Perdriel s|nueva ruta 40, 10 Has. c|de viña semillón; derechos agua y pozo. Gómez Mansilla, Chile 838, Mendoza.
12|12|F|34387|12|12

FINCA, p|forestar, s| ruta 40, Tunuyán, 80 Has. excepcional tierra. T|$ 2.500.000. Gómez Mansilla, Chile 838, Mendoza. Teléfono 290585.
12|12|F|34388|12|12

FINCA, La Isla, 12 Has. viña, 1 Ha. nogales, resto inculto. T. 126 Has. c|derechos agua y pozo. Gómez Mansilla. Chile 838 Mendoza.
12|12|F|34389|12|12

FINCA Coquimbito 3 Has. cerezos y viña. T|$ 620.000. Gómez Mansilla. Chile 838, Tel. 290585.
12|12|F|34385|12|12

LOCAL DE NEGOCIO Y VIVIENDA
9 de Julio y Coronel Plaza. Edificación antisísmica, 237 m2. L. comedor, 2 dorm., baño, cocina, garaje. Amplio local, 2 dorm., 2 baños, cocina, etc. Vendo en global o separado. Algunas facilidades. - Inf.: RIVADAVIA 234 - MENDOZA - TEL. 243828. DANIEL ROMERA
12|12|F|34355|12|12

MOZO NECESITA
BALNEARIO A PLENO SOL
Cervantes 1496 - Benegas
12|12|C|278|12|12

SABANAS 100% POLIESTER
Directamente de fábrica, vendo a mayorista. San Martín 1425, Galería BAMAC, Local 38 - Teléfono 251187.
12|12|T|9784|13|12

100.000 Ley
LIQUIDO EXCELENTE
FALCON 67
Con detalle de pintura. - San Martín Nº 444 - Las Heras.
12|12|C|334|14|12

S.A.I.C. Vda. de CANALE e Hijos
REAL DEL PADRE
Notifica a todo su personal que aun no se ha presentado, que debe hacerlo en horarios de oficina con documentos de identidad para reintegrarse a sus tareas de colaboración 1976.
El día 15-12-75: REAL DEL PADRE
El día 12-12-75: VILLA ATUEL
El día 17-12-75: MONTE COMAN
12|12|F|34409|14|12

GALLINAS
DOBLE PECHUGA el kilo ..... $ 29,00
POLLOS Y HUEVOS
Por Mayor y Menor
LISANDRO MOYANO 2300
El Plumerillo Las Heras
12|12|F|34255|13|12

Casa Rodante
AUTOPORTANTE
DULCEHOGAR
VENDO CON O SIN CAMIONETA
SAN MIGUEL 1810
LAS HERAS
12|12|F|34306|12|12

Necesito Vendedora
Con Experiencia en Juguetería
CASA "RIC" Corrientes 28 Tel. 255320 MENDOZA
12|12|F|34336|12|12

COMPRO CARGADORA
UNICAMENTE EN MUY BUEN ESTADO, FRONTAL CON BALDE NO MENOR DE 1,5 m3.
"DALVIAN S.A."
COLON 251 - MENDOZA
12|12|F|34334|12|12

FINCA Luján, 2 kms. centro plaza c|derecho definitivo y pozo; 6 Has. malbeck c| olivos. $ 1.080.000, contado y 2 años. permutas. Gómez Mansilla. Chile 836, Mendoza. T. 290585.
12|12|F|34390|12|12

FINCA, El Carrizal, 30 Has. con plantaciones cebollas, tomates, pimientos, venta por imposibilidad atención. Gómez Mansilla. Chile 838, te.290585.
12|12|F|34386|12|12

GALPONES dueño vende, alquila. Parque Industrial Las Heras. Fuerza. Asfalto. Teléf. 240318.
11|12|C|873|12|12

HERMOSA casa nueva, barrio Decavial, Godoy Cruz, 4 dormitorios, 2 baños, placares. Una joya. Por viaje vendo urgente, con o sin muebles. Amitrano. A. Villanueva 332. Teléf. 247711.
12|12|F|34270|12|12

¡INVIERTA! antes fin año hermoso lote 204 metros, con 11,53 frente, Montes de Oca junto San Ignacio, Godoy Cruz, $ 25.000.000, facilidades. Alfredo Baccarelli. San Martín 1070. - 291830.
11|12|C|078|12|12

¡MOBILIARIA Díaz, compra casa, lotes, fincas, negocios con vivienda, para numerosos pedidos. Teléfono 215961. José Fco. Moreno 1575. Ciudad.
11|12|F|34146|14|12

"LOTES" y casas compre en "Benturino"... lotes y departamentos venda con "Benturino" - Colón 659. Teléf. 246927. (Martillero Lugones).
9|12|F|33501|13|12

LOTE 5ª sección 1.000 m2. Total 280.000.000. Propietario. Teléfono 293099.
7|12|C|152|13|12

LOTES vendemos: Dorrego cerca Costanera: 20 x 50; Godoy Cruz: 336 m2., 247 m2. (esquina), 500 m2.; 6ta. Sección: 260 m2.; La Floresta: 200 m2.; Benegas: 4.000 m2.; Coquimbito: 1 hectárea. Godoy y Pelaia. Teléfonos: 258543 - 251597.
11|12|F|33979|12|12

LOTE Guaymallén, 200 metros, pesos 65.000 y facilidades. Teléfono 215085.
11|12|T|9757|12|12

LOTE cerca Feria Guaymallén, 50 metros Gomensoro. Vendo mitad contado, saldo permutas varias. Jorge Calle 208. Ciudad.
12|12|C|248|12|12

LOTE 12 x 19, Martínez Rosas, 6ª. T/S 185.000. Provivienda. - Perú 1214.
12|12|F|34276|12|12

LOTE esquina Barrio La Floresta - Gilén. Contado y facilidades. P. Mendocinas 2643.
12|12|C|222|14|12

LOTE con plano aprobado, carril Alte. Brown, a cuadra Costanera. Contado y facilidades. Patricias Mendocinas 2643, ciudad.
12|12|C|222|14|12

LOTE Carrodilla, sobre San Martín, 360 m2., esquina. Acepto coche. T. 247906.
12|12|F|34311|12|12

LOS ALAMOS vendo 7 Has. viña baja, derecho de riego, pozo, casa, olivos. Contado y facilidades. San Martín 1718.
12|12|C|276|12|12

LOTE Barrio Santa Ana. Total $ 210.000; contado $ 140.000 y facilidades, recibo auto. Cabildo 433, Barrio Santa Ana. Villa Nueva. Guaymallén.
12|12|F|34382|14|12

LOTE 950 m2. lo mejor, Chacras de Coria, vende. Troglia: Dag Hammarskjold 1774. T. 246131.
12|12|C|330|12|12

MONTECASEROS: 62,5 Has. vendo, permuto, equipo, casa, propiedad Buenos Aires. Maza 186. Gutiérrez. Horario comercio.
12|12|F|34294|12|12

OPORTUNIDAD, total $ 85.000.000, 50% contado y facilidades, departamento 3 ambientes, con teléfono. Pasaje San Martín. Tel. 252019.
11|12|T|9748|12|12

REGIA casa mixta, a 1 cuadra Roca, Las Heras, 3 dormitorios, garaje y dependencias. Total pesos 780.000. Facilidades a convenir. Santa Fe 129. Ciudad. Teléfono 252019.
11|12|T|9748|12|12

URGENTE vendo, Barrio Santa Ana, 1 planta, living comedor amplio, cocina comedor, 2 dormitorios, baño, entrada vehículos, hermoso patio c|jardín. Total $ 98.000.000. Contado y facilidades. Informes Mengoni. Colón 428. T. 246295.
11|12|F|34208|12|12

USPALLATA campo vendo, derecho de riego, potrero alfalfa. - Ideal forestación, papas, arvejas. Tel. 262461.
12|12|C|276|12|12

URGENTE compro casa Guaymallén o Las Heras. Pago contado. 253609.
12|12|C|277|12|12

VENDO lote 700 metros, cuadra Almte. Brown, Bermejo, pegado al 3er. Barrio Empleados de Comercio. Tratar: Las Heras 1978, San José.
11|12|T|9746|14|12

VENDO terreno 6ta. Sección. Tratal teléf. 253893.
12|12|C|238|14|12

VENDO casa antisísmica; recibo casa menor precio. Güemes Nº 302. San José.
12|12|T|9764|12|12

VENDO casa calle Boulogne Sur Mer, Villa Jovita, con departamento incluido. Boulogne Sur Mer 2065. Villa Jovita. G. Cruz.
12|12|C|332|12|12

VENDO Maipú 5½ Has. con 2½ Has. de parral de 7 años 3 Has. tierra chacra y frutales, casa buena, derecho de agua y pozo electrificado, contado y facilidades. Carril Nacional 6740. Rodeo de la Cruz.
12|12|F|34378|12|12

"YA" DISPONGO de 70.000.000 a la firma del contrato de compra venta con interesado directo a la compra de casa quinta 500 metros en Benegas. La Puntilla o Carrodilla, facilidades. Teléf. 224108.
12|12|T|9774|14|12

$ 15.000.000 y facilidades, casa Barrio Espejo, 3 ambientes. San Martín 1618 y Saavedra. Las Heras.
11|12|C|079|12|12

ORO
Alhajas - Pollzas
Moneda
O. F. $ 720
JOYERIA GOLD
ESPEJO 102
Asociado a COVEMPA
1|12|F|31734|Pte.-A.

CLUB MENDOZA DE REGATAS
Necesita personal temporario, para Intendencia. Presentarse en: Sede Social.
12|12|F|34415|12|12

RODEO DE LA CRUZ vendo negocio, lana, ropería, contado y facilidades, se recibe auto. Carril Nacional 6740, Rodeo de la Cruz.
12|12|F|34376|12|12

TINTORERIA, Maipú, vendo $ 100.000, saldo facilidades. recibo lote ,automotores, finquita. Minni. Bandera de los Andes 2829.
12|12|F|34362|12|12

UNICO negocio que se vende principio de temporada, carrito, parrilla, heladería San Martín 2469, sin intermediario. Tratar de 21 horas en adelante.
12|12|F|30692|15|12

VENDO Rotisería - Comedor ,excelentes ventas. Recibo permuta, T|Lisandro Moyano 11. Las Heras.
12|12|C|259|12|12

Compra y Venta de Muebles
A. SELLA - Tel. 247447 - Martillero Tiburcio Benegas 776, ofrezca muebles, artículos hogar, máquinas usadas, dinero en el acto.
11|2|F 6992 Pte.

A AMITRANO martillero - Teléf. 247711. Aristides Villanueva 232, ofrezca muebles, antigüedades, maquinarias, artículos generales. Pagamos mejor. Anticipamos dinero.
9|6|F|2223 Pte.

A BENTURINO, tel. 244333-248730, ofrezca muebles, antigüedades, artículos en general Colón 669.
3|3|F Pte.

A FABRICANTE, sigue entregando, oferta novios, finos dormitorios. comedor, living, muebles sueltos, todo mitad precio, créditos al acto atención hasta 22 hs. y feriados Confraternidad Ferroviaria 579, Ciudad. Bajar Videla Castillo al 3100. Teléfono 230132.
10|12|C|707|19|12

ANTIGÜEDADES, petit muebles, cosas viejas y nuevas. Restauraciones. Suipacha 412, Ciudad.
4|12|C|082|13|12

COMPRO: muebles usados, viejos y nuevos. Retiro a domicilio. Los Pinos. Las Heras y Perú. Tel. 214720.
3|12|C|059|12|12

SE OFRECE mostrador enchapado en cedro, dos cuerpos de aproximadamente 6 x 0,60 metros. Tratar: San Juan 581. Teléfonos 247130 - 247631.
12|12|T|9763|13|12

Compra y Venta de Automotores y Cubiertas
ANDES AUTOMOTORES
Roberto Wainsztein
O'Brien esquina Alberdi
San José

Cué Mercedez Benz 300 SE 1964	
Cupé Torino 1969	
Peugeot 504 1972 ...	$ 140.000
Fiat 1600 1970	$ 120.000
Ami 8 1971	$ 79.000
Fiat 600 1970	$ 59.000
Citroen 1968	$ 44.000
Rural Unión 1967 ...	$ 65.000
Renoleta 4 1967	$ 39.000
Renoleta 4-L 1965 ..	$ 35.000
Rambler 1962	$ 35.000
Chevrolet 57 cambio mecánico	$ 29.000
Isard 700 1964	$ 22.500

Y facilidades. Planes especiales a empleados públicos y policiales.
12|12|F|34360|12|12

A - VENDEMOS - Permutamos: cien automóviles, pick-ups, camiones, jeeps, estancieras, ómnibus, motocargas. Todas las marcas y modelos. Para distintos usos y posibilidades. Visítenos gigantesca exposición. Miguel Angel Riccieri. San Luis 540.
10|12|C|851|12|12

A DUEÑO compro automóvil, con o sin deuda, pago contado la mejor tasación. Corrientes 29. - Ciudad.
1112|C|987|13|12

A MEJOR oferta contado. Liquido furgoneta Citroen|65, Godoy Cruz 128, Tel. 257950, Mza. Horario comercio.
11|12|F|34154|13|12

A VENDO camioneta Dodge modelo 60, cap. 3.500 Kg. Calle Olascoaga 306. Las Heras, continuación Ituzaingó. Tel. 214626.
12|12|C|249|12|12

A/PARTICULAR vendo Pick-up Jeep, modelo 1962, patente Mendoza, motor reparado garantido. Total $ 65.000 con facilidades. - Corrientes 29. Ciudad.
12|12|C|240|12|12

(Más avisos en la Pág. siguiente)

GUIA PROFESIONAL

MEDICOS

DOCTOR
VICTOR O. RUGNONE
Comunica que atenderá únicamente en su consultorio de calle Montevideo 209 - Ciudad Pedir turnos al Teléf. 247778.
28|11|C|478|28|12|AD

Dr. RODRIGUEZ SAA
CLINICA MEDICA
Dra. RODRIGUEZ SAA
PIEL - DEPILACION
Martínez de Rosas 2055 (entre Suipacha y Paraná) Teléf 230063
24|7|F|77882|Pte

Dr. OSCAR E. CAMINOS
Clínica y Cirugía. Obesidad. Várices. Vejez Enf Venéreas. Impotencia. Mutuales. Sarmiento 777. Tel. 241768. De 11 a 13 y 17 a 21 horas
9|1|F|Pte.

Dr. FRANCISCO YAZLLE
Cirugía general. Cirugía del Aparato Digestivo. Proctología. Solicitar turno San Juan 325. Teléf 292137
8|2|F|Pte. A

Dr. I. SCHERBOSKY
Clínica - Especialista en enfermedades bronco pulmonares. Asma Pedir turno. José F. Moreno 2760 Tel. 257402 y 258616.
5|10|F|96453|Pte.|A

APARATO DIGESTIVO

Dr. OMAR MUSRI
Atiende Mendoza: Sanatorio Policlínico Guaymallén - Tel. 218052. San Martín: Sanatorio Argentino, Rivadavia: Sanatorio Carrasco y Bertona.
6|2|F|62272|Pte

Dr. NESTOR MATUSCHKA
Clínico. Aparato digestivo, hígado, estómago, intestino, hemorroides. Diariamente desde las 17. Turnos a los teléfonos 291752 y 248241. - Colón 185 - 4º Piso.
9|12|F|75176|Pte

Dr. LUIS CHRABALOWSKI
Cirugía. Aparato digestivo. Hígado. Vías biliares. Turnos. Jorge A. Calle 326. Tel. 214441. Ciudad.
6|5|F|Pte. A

VIAS URINARIAS

Dr. MANUEL BIANCHI
Riñón, vejiga, próstata y genitales. Esterilidad masculina. Turnos desde las 16 horas Tel. 256234. - Agustín Alvarez 250
4|6|F|66024|Pte.

Dr. IGNACIO J. ROMEO
CIRUGIA VIAS URINARIAS
Cirugía general. Diariamente desde 17 horas Pedir turno. República de Siria 325 Teléfono 292220.
F|Pte

Dr. ALBERTO D. BEKERMAN
ESPECIALIZADO EN EE. UU.
Cirugía Riñón, Vejiga, Próstata, Genitales. Adultos, Niños. Esterilidad. - 9 de Julio 1189 2º "15" Turnos: 231915 - 242753.
21|11|C|821|21|12

Dr. ALBERTO PABLO CORICA
ESPECIALIZADO EN EE. UU.
Enfermedades vías urinarias, Adultos y niños. Colón 532 - Turnos Teléfonos 240135 y 252553.
29|11|F|29090|Pte

HOMEOPATIA

MASTROGIACOMO DE HOZ
Irisdiagnóstico - Acupuntura
MENDOZA: 13 Diciembre de 17 a 21 hs. Patricias Mendocinas 1944, Turnos Tel. 218969. SAN MARTIN: 13 Diciembre 10 hs. Pueyrredón 344. SAN RAFAEL: 14 Diciembre 10 hs. Córdoba 374, Tel. 24054, GENERAL ALVEAR: 14 Diciembre 17 hs. Sarmiento 181.
7|12|F|12|12-A

NUTRICION

Dr. MINUCHIN
Obesidad, Diabetes Delgadez, Gota, Arterioesclerosis Aparato digestivo Turnos. Roca 20 Las Heras Tel 254402 Amigorena 80, Ciudad Tel 244777
3|12|F|Pte

OBESIDAD

Dr MARIO R LEVIN
OBESIDAD
Director Centro Medico - Modelación Corporal Post Parto y Obesidad Gimnasia modeladora Masajes manuales y electrónicos Baños a vapor individuales Parafina reductora Bronceado Fisioterapia - San Martín 1464 G Cruz T 246897 Se Atienden todas las Mutuales.
31|8|F|87535|Pte.|B

Dra. DUCI DE CAPURRO
NIÑOS - ADULTOS
Lunes, miércoles y viernes. Rivadavia 76 - Pta. Baja. Dpto. "F". Tel. 243446.
5|12|F|Pte.|A.

OCULISTAS

Dr. ZALDIVAR
Dra. MISTELI
Nueva dirección: Av. Emilio Civit 685 Ciudad. Tels. 257000 - 257100
14|1|F|Pte

Dr ALVAREZ NOQUE
SOLICITAR TURNO
Enfermedades y cirugía de ojos Mitre 896 - Tels.: 241805 - 241324 - 241443.
4|6|F|Pte.

Dr. M. MARCHEVSKY
OCULISTA
Consultas de 11 a 12.30 y de 16 a 20 hs. Rioja 1130 Tel. 247996.
25|9|F 94036|Pte

CLINICA DE OJOS
Atendido por
16 Médicos Oftalmólogos y 6 Auxiliares Técnicos Universitarios
Consultorio extern de 8 a 21 hs Guardias permanentes Cirugía e internación. Atención de particulares y Mutualidades Av. España 880 Teléf 248856
18|3|F|42513|Pte

REUMATISMO

Dr. RICARDO BARCENILLA
Rivadavia 578 - Planta Baja - Dpto. 5 - Ciudad. - Turnos 17 a 20.30 hs. - Teléfonos 292020 - 221910
27|2|F|Pte

Dr. MANUEL MENA
Reumatólogo - Enfermedades de columna vertebral, brazos doloridos, ciática. Atiende de 15 a 20 hs. Buenos Aires 226 Lunes a sábados
20|3|F|Pte.|S

Dr. JULIO F. SANCHEZ
Doctor en medicina (Esp. en Europa). Reumatología, ortopedia y traumatología Rivadavia 141. Tel 291994.
2|11|F|23600|Pte

PSIQUIATRAS

Dra. DELIA RODRIGUEZ de NAZAR
Nuevo domicilio. Psiquiatra Nerviosas y Mentales (niños y adultos) Manuel A. Sáez 581. Turnos: Tel. 247858.
4|5|F|57392|Pte.-A

GARGANTA, NARIZ Y OIDO

Dr LUIS E. MONETTI
10-12 - 18-21 horas, 9 de Julio 1050 Tel 249323. Particular teléfono 246661
31|12|F|Pte

ASMA Y ALERGIA

INSTITUTO DE ALERGIA
Dr. Margos Hugo Victoria
Dr. Carlos Segura Villanueva
9 DE JULIO 1056 - 5º PISO DPTO. 50 - TELS. 251937-249392
4|9|F|97727.Pte.-A

ESPECIALISTAS DE LA PIEL

Dr. ALBERTO J. GRINBERG
Enfermedades de la piel. Alergia dermatológica. Horario, lunes a viernes, 17 a 21 hs Sarmiento 777 Mendoza
15|7|F|75872|Pte

ALBERTO TORRES CORTIJO
Ex médico becario Univ. Madrid Emilio Civit 43. 1er. Piso. Turnos de tarde al Tel 255760.
21|11|F|Pte.

CIRUGIA ESTETICA

Dr HUGO SALOMON
Unicamente Cirugía estética funcional de nariz. Clínica Godoy Cruz, Godoy Cruz 333 Teléfonos 215051 y 215952 Mutuales.
10|11|F|Pte.|D

Dr. J. SANANES
Jefe de servicio Sala I Hospital Emilio Civit. Cirugía de nariz mamas, adiposidades, injertos, quemados. Pedir turno P B Palacios 1260 (Ituzaingó). T 257319-251391
7|3|F|Pte.|D

Dr. ENRIQUE VELASCO
Cirugía estética, plástica reparadora. Lunes, miércoles y viernes de 17 a 20 horas Rioja 1153, Tel 244806.
1|12|F|58682|Pte

ODONTOLOGIA

VICTOR M. PICCIONE
Doctor en odontología. Cirugía de boca y huesos de la cara. Martes y jueves, Sanatorio Policlínico de Cuyo Tel 243000 Part 255547.
1|2|F|Pte

Dr. MARIO HORENSTEIN
Odontología integral niños y adultos. Rayos X. Prótesis fija. Porcelana. Paradentosis. Avda. España 985. P. B. 12. Turnos Teléf. 247300 Part. 217888.
9|12|F|33573|Pte.

Dr. JUAN ANGEL BRANDI ZAPATA
RAYOS X
Atiende de 10 a 12 y 16 a 20 hs. San Juan 741. Tel. 241869. Mendoza.
12|12|F|34303|11|1

HUESOS

Dr. EDUARDO P. TOSI ORQUIN
Dr. ANTONIO C. GOMEZ NAVARRO (h.)
Traumatología y ortopedia. Enfermedades y cirugía de los huesos Lunes a viernes 17 a 20.30 hs. Necochea 509. Solicitar turno 259499 242723, 259228.
21|1|F|27785|Pte.|A

RADIOLOGIA

MAMOGRAFIAS

Exámenes radiográficos mamarios con Senograph. San Martín 677, Teléfonos 242199 - 248678.
18|11|C|878|17|12

PARTERAS

ESTHER C. DE SANANES
Partera nacional. Diariamente de 10 a 20 hs. Solicitar turno. Pedro B. Palacios 1260 (Ituzaingó) entre Catamarca y Lavalle. Teléfs 257319 y 251391
7|4|F|Pte.|D

CELINA E. M. DE ARNEDO
PARTERA NACIONAL
Catamarca 585. Ciudad 1. 242388 Pedir turno.
29|F|99490|Pte

J. DELIA SANCHEZ GOMEZ
OBSTETRICA NACIONAL
Atiende de 15 a 17 horas, menos sábados Rivadavia 634. Tel. 241019
6|12|F|Pte

LIDIA M. de CUARTAS
PARTERA
25 de Mayo 770. Mendoza. Teléfono 247223.
11|10|F|Pte.

PEDICUROS

CASA SCHOLL
Pedicuros

BOBINAJE DE MOTORES

Disponemos de todos los materiales a los mejores precios. Fraccionamos alambre de cobre en todas las medidas. Recibimos rezagos en pago. - CUYO AISLANTE. Videla Correa 366. Tel. 255463.
12|12|F|34277|19|12|A

LADRILLOS HUECOS
Viguetas, elementos y Sap.
— CONSULTE PRECIOS —
Mitre 2232 - Guaymallén
TELEFONO 259524
11|12|C|44|13|12

DISPONGO GRAN PARTIDA DE
LADRILLONES
a precio especialísimo de 1ª
GARIBALDI 108 — CIUDAD
12|12|C|199|12|12

VIAJANTES LIBRES
Que visiten almacenes, mercados, farmacias, perfumerías, artículos de limpieza, etc., para todo Cuyo, que deseen agregar línea completa de aerosoles y anexos limpieza.
12 DE OCTUBRE 877 — LAS HERAS (Bº Aeronáutico)
12|12|C|990|12|12

FABRICA DE BOMBAS SELDA
SALVADOR BOLON
Comunica a clientes y proveedores que este establecimiento permanecerá cerrado por vacaciones anuales a partir del 22-12-75 hasta el 4-1-76 inclusive.
A la vez hace llegar su deseo de felices fiestas y prosperidad para 1976.
BANDERA DE LOS ANDES 2713 - TEL. 261621
Villa Nueva - Guaymallén - Mendoza
12|12|F|34234|14|12|A

VENDO
VOLVO TITAN
BUEN ESTADO - CON TRABAJO
Loteo López Rivas. Chavarría 174.
General Gutiérrez.
12|12|F|34296|12|12

AGENCIA DE VIAJES
Necesita persona capacitada con conocimientos turismo nacional. - Dar referencias a:
J. T. (10) - POSTE RESTANTE DIARIO "LOS ANDES"
12|12|F|34318|12|12

RESIDENCIA ALEJANDRA.
CON ESTACIONAMIENTO
a 3 cuadras casino y playas. Habitación con pensión completa $ 50 por persona. Precios por grupos. - 2 PONIENTE 440 esquina 5, NORTE - TELEFONO 974404. VIÑA DEL MAR.
12|12|C|95|12|12

VENDO FORD RANCHERO 1974
Ozamis 51 - Maipú - Mendoza
RAGONA MUEBLES
12|12|C|243|13|12

ORO
Monedas Antiguas $ 730 O. F
PRECIOS ESPECIALES a COMERCIANTES
COVEMPA - LEANDRO ALEM 172
12|12|C|284|12|12

Vendo Tractores Ferguson y Ford
a kerosene. Precio total 48.000 los dos. - Lisandro de la Torre s/n. Bermejo. Guaymallén.
TALLER MECANICO BERMEJO
12|12|C|128|13|12

Empleado Administrativo
con experiencia contable, todo el día, liquidación de comisiones, dactilografía amplias referencias trabajos anteriores. Buen sueldo; posibilidades de progreso.
Presentarse días: 12 y 13 del cte. en
Belgrano 1639 - Godoy Cruz
12|12|F|34323|12|12

ORO COMPR
A comerciante y particulares. Pa mejor oferta - Reserva absolu
SAN MARTIN 1027 - LOCAL
GALERIA PIAZZA - MENDO
9|12|C|484|12

VOLQUETE USADO
Caja metálica - Completo
OCASION VENDE
PARTICULAR
TELEFONO 291559
12|12|C|274|12|12

ELECTRICISTA DE AUTOMOTORES
NECESITO URGENTE
Presentarse con referencias en:
SAN MIGUEL 1742 — LAS HERAS
12|12|F|34333|12|12

Diferencial Brava
vendo, normal, usado, compl con sistema frenos a $ 19.000 alternativamente Positrac con rona y caja rotos a $ 6.000.
TELEFONO 291559
12|12|C|274|12

SULFATO DE AMONIO
ENTREGA INMEDIATA
OSVALDO E. ZANETTI Y CIA.
Boulogne Sur Mer 460 - Teléf. 22287 - San Martín
Teléfono en Mendoza 260791
12|12|F|34356|14|12

la pipa
COMPRA
ORO
$ 720 OF.
TONSA LOC. A - 23
entr. por Catamarca
1|12|F|31|12|A

LA CASA DEL FILTRO S.A.
FILTROS
JOSE V. ZAPATA 207
TEL. 245777-245960

oro
$ 723.- O. F.
ESPEJO 271 PISO 2 OFIC. 1
6|12|F|32945|31|12

LADRILLONES Y LADRILLOS
PUESTOS EN OBRA - PEDIDOS DE MIL EN ADELANTE
PLUMERILLO 1427 - CITY FATHER - GODOY CRUZ
a media cuadra Paso de los Andes al 250
12|12|C|128|13|12

Señora Joven
Encargada Boutique Secretísima ESPEJO 228
con experiencia y referencias
SE OFRECE
TELEFONOS 248213 y 259742
12|12|C|229|12|12

COMPRO
FIAT 1500 - 69
o PEUGEOT 69
Pago contado 70.000 y cuotas de 5.000 mensuales.
Llamar: Tel. 254233.
12|12|C|337|12|12

Departamento
tres dormitorios, dependencias de servicio, pleno centro, excelente ubicación. Vende Abril, M. O. de Burí, martillero público. España 1248 - 4º - 57. Teléfono 214316.
12|12|C|315|12|12

PASAS DE UVA
VENDO: GRANO 1 - 2 - 0 - 00 SULTANINA
PEDRO MOLINA 638 — GUAYMALLEN
12|12|C|335|14|12

VENDO
CANTINA RESTAURANT
con salón y pista al aire libr excelente para trabajar como p rrilla tratar: Jorge Newbery 2 Ciudad. - Teléfono 230271.
12|12|T|9706|14

GALPON VENDO
Sup. Cub. 1.000 m2.
Chacabuco 258 - Ciudad
12|12|C|272|12|12

GALPON c/F. MOTRIZ
Necesitamos alquilar. Mínimo cubierto 500 m2., con terreno. Entrada para camión c/acoplado. Oficinas. Teléfono.
DIRIGIRSE TELEFONO 221521
11|12|C|175|176|12|12|A|D

INSTALACIONES FRIGORIFICAS PARA PEQUEÑA Y GRAN INDUSTRIA
INSTALACIONES ESPECIALES • CARNES • FRUTAS • LACTEOS • ASESORAMIENTO GRATUITO

ATENCION INDUSTRIA PANIFICADORA !
INSTALACIONES AUTOMATICAS
PARA CONTROL DE LEUDADOS
Y EXACTA HUMEDAD REQUERIDA

• ABARATA COSTOS - ELIMINA TRABAJOS NOCTURNOS - ADECUADOS TAMBIEN PARA CONSERVAR PRE PIZZAS PANES ENVASADOS, ETC.

ROBERTO CARLI
TERMO MECANICA INDUSTRIAL
ROQUE SAENZ PEÑA 650, GODOY CRUZ
TEL. 223615 (a 100 mts. PTE. HIERRO)

AVISOS CLASIFICADOS

(Viene de la Pág. anterior)

Compra y Venta de Automotores y Cubiertas

A OPORTUNIDAD Rally Sport, 1972. Vendo contado y 30 meses. Rivadavia 25, Godoy Cruz.
11|12|F|30682|12|12

A PARTICULAR compro auto con o sin deuda, entrego 10.000.000, resto 30 - 60 - 90 días. Soy particular, teléfono 248320.
12|12|T|9772|13|12

A PRIMERA oferta razonable líquido furgón Ford 37. Tratar en Remedios Escalada de San Martín 1755. Alameda.
12|12|T|9770|12|12

A. RURAL Rambler 62, 35.0000 y cuotas. Godoy Cruz y Avellaneda, Villa Nueva.
12|12|F|34366|12|12

A. CAMIONETA Peugeot 70, vendo o permuto, facilidades. Godoy Cruz y Avellaneda, Villa Nueva.
12|12|F|34368|12|12

A. RENAULT 850 - 69 y 68 - 42.000 y cuotas. Godoy Cruz y Avellaneda, Villa Nueva.
12|12|F|34369|12|12

A. CHEVY SS 72, impecable, vendo o permuto, facilidades. Avellaneda y Godoy Cruz, Villa Nueva.
12|12|F|34370|12|12

A. CHEVY 71, vendo o permuto, facilidades. Avellaneda y Godoy Cruz, Villa Nueva.
12|12|F|34371|12|12

A. CAMIONETA Dodge 71 con cobertura, contado y cuotas o permuto. Godoy Cruz y Avellaneda Villa Nueva.
12|12|F|34372|12|12

A. 4-L 66 - 65, 35.000 contado, saldo cuotas. Godoy Cruz y Avellaneda, Villa Nueva.
12|12|F|34373|12|12

A USTED que tiene problemas para vender su automóvil, pick-up o camión, yo lo vendo y financio, usted lo cobra al contado. Olegario V. Andrade 641, Cdad.
12|12|C|329|12|12

A WILLYS 47, 18.000 y cuotas. - Godoy Cruz y Avellaneda, Villa Nueva.
12|12|F|34374|12|12

A TAXI Chevrolet 70, recibo permuta menor valor. Godoy Cruz y Avellaneda. Villa Nueva.
12|12|F|34375|12|12

A CAMIONETA Peugeot T4B 69, con cobertura. Contado, saldo cuotas, recibo permutas. San Martín Sur 840, Godoy Cruz.
12|12|C|291|13|12

A' PARTICULAR vendo cupé Fiat 1.500 impecable, contado únicamente. Correa Saá 695 - Guaymallén.
12|12|F|34218|12|12

ACOPLADOS carrozados dos y tres ejes. Engánchelos hoy: Riccieri, San Luis 540.
11|12|C|096|13|12

AUTOMOVIL Chevrolet 1972, Special, 30.000 kms. reales, flamante. Unico. Vendo o recibo coche o camioneta únicamente de primera mano. Maza 639. Tel. 252605.
12|12|C|172|12|12

AUTOMOVILES compro modelo 60 en adelante, pago contado. San Miguel 1885, L. Heras.
9|12|C|606|18|12

APROVECHE Rambler 1966 vendo 1ra. oferta contado. Emilio Civit 75.
12|12|C|277|12|12

BAQUEANO 500 60, motor 0 km. Permutas y amplias facilidades. Godoy Cruz 896, San José.
12|12|F|30704|12|12

BAQUEANO 1.000 62, motor 0 km. Permutas y amplias facilidades. Godoy Cruz 896, San José.
12|12|F|30706|12|12

RUGBY 1924, original. Bº SUPE, Manzana 21. Casa 25. Godoy Cruz.
12|12|C|219|12|12

COMPRO unidades usadas, modelo 62 en adelante. Buenos Aires 344, Mza.
1|10|F|31470|Pte

COMPRO Fiat "600" o Citroen. Pago contado. Sr. Aruani. Bandera de los Andes 388. San José.
11|12|F|34036|12|12

CAMION Mercedes Benz carrozado 6.600 como nuevo, contrabajo vendo. Tratar: Lavalle 154, altura Ozamis 1400. Gutiérrez. Maipú.
11|12|F|34091|15|12

CAMIONETAS Fiat 1971 y Peugeot 1969. - Vendo facilidades. Rivadavia 25, Godoy Cruz.
11|12|F|306844|12|12

COMPRO Fiat 1.600 ó 128, entrego Rastrojero 65, saldo a convenir. Santiago del Estero 715. Mendoza.
12|12|T|9762|13|12

CITROEN 1962, muy bueno. Falta pintura. Colón 496. Godoy Cruz.
12|12|F|30700|13|12

CARROCERIA rutera vendo. Maza 186. Gutiérrez.
12|12|F|34293|12|12

COMPRO Dodge Polara 74|75, 4 puertas, caja mecánica. Horario comercio. Teléf. 980282.
12|12|C|288|12|12

CAMION Dodge DP 600, chasis largo, 1975, sin uso, vendo. Teléfono 254886.
12|12|C|133|13|12

CUPE Torino 1973, camioneta Peugeot 1969, vendo. Lamadrid 336, ciudad. T. 243620.
12|12|C|323|12|12

COMPRO Fiat 1500, pago contado, de tarde. Pedro Molina 1457.
12|12|T|09791|12|12

CAMIONETA DKW 64, motor 0 Km. Permuto y amplias facilidades. Godoy Cruz 896. San José.
12|12|F|30710|12|12

CUPE Torino 69 llantas de magnesio, muy buena. Olegario Andrade 641.
12|12|C|329|12|12

CAMIONES Mercedes Benz 54 chico; Chevrolet 42 motor 60; Dodge 60 con alta y baja y con volquete permuto, financio, recibo automóvil, pick-up. Olegario V. Andrade 641. Cadad.
12|12|C|329|12|12

CAMION Bedford 57 motor gasolero 65 nuevo; Peugeot 70; Rambler 64; camión Ford 46; chatita Ford A 31; rural Ford 55. - Avellaneda 630. Villa Nueva.
12|12|T|9782|12|12

Camiones vendo 2, Ford 65 diesel volquete y Fiat 128. - Tel. 251395. Ferrari 581. Gilén.
12|12|T|9788|12|12

CHEVROLET Rally Sport 72. Contado, facilidades, permutas. San Martín 1192. Las Heras.
12|12|C|340|14|12

CHEVROLET 69 Special 194 a probar garantido, permuto, financio. Olegario V. Andrande 641. Cdad.
12|12|C|329|12|12

CHEVROLET 1957 4 puertas líquido hoy $ 59.000 total. O'Brien y Alberdi, San José.
12|12|F|34399|12|12

DI TELLA 65, permutas y amplias facilidades. Godoy Cruz 896, San José.
12|12|F|30709|12|12

DODGE G.T. 70, buenísima. Contado, facilidades, permutas. San Martín 1192. Las Heras.
12|12|C|340|14|12

ESTANCIERA 60, muy buen estado, vendo, facilidades. 9 de Julio 2209.
12|12|C|324|12|12

ESTANCIERA como nueva. Contado, facilidades, permutas. San Martín 1192. Las Heras.
12|12|C|340|14|12

ESTANCIERA 68, impecable vendo $ 80.000 total. San Martín 317, Las Heras. Tel. 253201.
12|12|C|340|14|12

ESTANCIERA 57 a toda prueba, recibo permuta, financio. Olegario V. Andrade 641. Cdad.
12|12|C|329|12|12

ESTANCIERA Ika 68, motor 0 km. Permutas y amplias facilidades. Godoy Cruz 896. San José.
12|12|F|30708|12|12

FURGON 4-L 64, permutas y amplias facilidades. - Godoy Cruz 896. San José.
12|12|F|30705|12|12

FIAT cupé 800 67, motor 0 km. Permuto y amplias facilidades. Godoy Cruz 896. San José.
12|12|F|30703|12|12

FIAT 600-70. Impecable. Propietario. 252891.
12|12|C|273|13|12

FORD Falcon modelo 64, vendo, contado. María Curie 6055 Bº Sta. Ana.
12|12|C|276|12|12

FIAT Multicarga 1972, pocos kilómetros, vendo. - San Martín Nº 1033 - Tunuyán.
12|2|C|626|12|12

FIAT 1.100, radio calefacción 1961. Estanciera 1960, impecables, vendo, permuto. Pellegrini 591 - San José.
12|12|C|188|13|12

FURGONETA Citroen 2 C.V. mod. 1970, impecable, líquido urgente contado. P. Mendocinas 2643. Ciudad.
12|12|C|222|14|12

FIAT 1500|67, vendo, permuto, facilidades. 9 de Julio 2209.
12|12|C|324|12|12

FIAT 600-1971. Excelente. Recibo permuta. Colón 496, Godoy Cruz.
12|12|F|30692|13|12

FURGON 4-L 1965 motor nuevo, líquido hoy total $ 65.000. O' Brien y Alberdi, San José.
12|12|F|34408|12|12

FIAT 600 R-1971, vendo contado. Colón 147, ciudad.
12|12|C|333|12|12

GORDINI 65, F.W. 62, Borgward 56 y camioneta Ford 60. Permuto. Bra. de los Andes 4343. Villa Nueva. Gilén.
11|12|F|34159|13|12

JEEP Ika 58, motor 0 km. Permutas y amplias facilidades. Godoy Cruz 896. San José.
12|12|F|30707|12|12

JEEP Ika 1958. Buenísimo. Particular. Vende. Permuta. Lamadrid 336, Ciudad.
12|12|C|275|12|12

JEEP chasis largo, motor y cabina, modelo 75, vendo, permuto. Anzorena 335. Godoy Cruz. Tel. 221414.
12|12|F|34398|12|12

LIQUIDO volquete y carrocería ripiera Escape Salafia. Adolfo Calle 76 Dgo. T. 241827.
12|12|T|09797|12|12

LLANTAS artilleras nuevas 14, cascos 900x20 (19). San Martín 1192, Las Heras.
12|12|C|340|12|12

MOTONETA Vespa 1960 con cuarta vendo hoy, y Terrot 350 - 1936. Jorge Calle 208. Ciudad.
12|12|C|248|12|12

MORRIS 46 garantido, 6½ litros cada 100 kms. permuto, doy facilidades. Olegario V. Andrade 641. Cdad.
12|12|C|329|12|12

MERCEDITA pick-up 54, a toda prueba "económico" permuto, financio. Olegario V. Andrade 641, Ciudad.
12|12|C|329|12|12

MOTOR Peugeot 70 listo colocar. Avellaneda 630. Villa Nueva.
12|12|T|9782|12|12

N.S.U. Prinz 60 motor reparado a toda prueba hoy. Facilidad. Olegario V. Andrade 641 Cdad.
12|12|C|329|12|12

OPORTUNIDAD, vendo o permuto Furgón ACLO balancín, modelo 61, La Plata 249, Mza.
12|12|T|13|12

OPEL Rural 58. Contado, facilidades, permutas. San Martín 1192. Las Heras.
12|12|C|340|14|12

OPEL 58 particular vendo. J. B. Justo 419. Godoy Cruz.
12|12|C|287|12|12

PEUGEOT "504" 1971, Chevrolet RS .1970, Peugeot "404", 1967|64, Dauphine 1964, Jeep 1961|59, camionetas Chevrolet 1971, Dodge D-100 1967, Ford F-100 1965. - Vendo, permuto, facilidades. - "Aruani". Bandera de los Andes 388. San José.
11|12|F|34034|12|12

PEUGEOT 403/1964, muy bueno. Dueño vende. Permuta. Lamadrid 336 Cdad.
12|12|C|275|12|12

PICK-UP Chevrolet 75 vendo contado y 20 cuotas. Ituzaingó 875. Trapiche, G. Cruz. T. 225325.
12|12|T|9783|12|12

PEUGEOT 70/73 compro urgente casi contado. Baldín. T. 220800.
12|12|F|30696|12|12

RANCHERO 1973, impecables condiciones, vendo. - Almirante Brown 865. Godoy Cruz.
11|12|T|9730|12|12

RENAULT Dauphine 1965 4 velocidades, $ 25.000 y facilidades. Permutas. Don Bosco 40.
12|12|C|286|13|12

RENAULT Gordini 64, permutas y amplias facilidades. - Godoy Cruz 896. San José.
12|12|F|30702|12|12

RENAULT 4-R-68 una joya a toda prueba. Permuto. Financio. Olegario V. Andrade 641 Cdad.
12|12|C|329|12|12

R-12 dueño vende con 59 km. impecable, únicamente contado. Salta 2818, Mendoza.
12|12|F|34393|13|12

RAMBLER 660|65, excelente estado, vendo, permuto, facilidades. 9 de Julio 2209.
12|12|C|324|12|12

RENOLETA 4-L 1967 líquido hoy, $ 69.000 total. O'Brien y Alberdi San José.
12|12|F|34400|12|12

TRACTOR John Deere 1420 viñatro, 0 horas. Recibo 445. Auto Unión 65, Di Tella 60, motor bombeo 200 H.P. Diesel vendo. Ozamis 380, Maipú. Tel. 972237.
12|12|F|34291|13|12

URGENTE: Vendo Renault Dauphine 64, $ 35.000, y compresor de 150 libras, T. 17.500. Barrio SOEVA. Norte, calle 13 Nº 934. Godoy Cruz.
12|12|C|116|12|12

VENDO motor Mercedes Benz naftero con caja. Luzuriaga 821 Mza.
10|12|C|710|711|12|12|D

VENDO de particular a particular: Fiat 600 mod. 1974 $ 180.000 al contado. Salta 1576, Ciudad.
11|12|C|008|12|12

VENDO chata Ford-A mod. 1931 en buen estado. Tratar: Tucumán 665, Dorrego.
11|12|C|866|12|12

VENDO Gilera Spring modelo 72. Alberdi 221, Ciudad.
11|12|C|935-36|12|12|D.

VENDO equipo Mercedes Benz 1114 año 1973 con acoplado 2 ejes; año 1974, en perfecto estado, a la mejor oferta. Las Heras Nº 1835. Guaymallén.
11|12|C|951|14|12

VENDO Citroen 75, 0 km. Rebaja hasta $ 8.000.000. Barrio Infanta 4º Barrio Ferroviario, manzana 19, casa 26. Sr. Gómez.
11|12|C|74|13|12

VENDO autito Morris económico. Total $ 2.200. Tel. 214626.
12|12|C|249|12|12

VALIANT IV 1966, solamente hoy, contado. Haga su oferta. Pueyrredon 283 - Mendoza.
12|12|C|200|13|12

VENDO Renault desarmado para chapista o mecánico. Ocasión. Beltrán 71. Cdad.
12|12|C|174|14|12

VENDO motor y caja diesel Rastrojero M-64. Montecaseros 1932, Ciudad.
12|12|C|298|13|12|D

VALIANT I muy buen estado, vendo, permuto, facilidades. 9 de Julio 2209.
12|12|C|324|12|12

VENDO Rastrojero 1962, Viamonte 411, San José. Guaymallén.
12|12|C|325|13|12

VENDO 4 cubiertas 900 x 20 recapadas, y toda clase de repuestos Bedford usados. Chacabuco 431, ciudad.
12|12|C|336|12|12

VENDO jeep camioneta. Tratar Manuel A. Sáez 901, Barrio Aeronáutico, Las Heras.
12|12|C|340|12|12

VENTAS VARIAS

A PRECIOS increíbles, estanterías Morwin, mostradores vitrinas. (Amplias facilidades). Alto S.R.L. San Martín 520, G. Cruz. Teléfono 220308 Mendoza. Agencia, Luján. Balcarce 188.
19|9|F|92563|Pte.

A OFERTAS: Estanterías metálicas, mostradores carniceros, variedades en vitrinas, góndolas, exhibidores, bodeguitas, canastos, revisteros, escaleras metálicas, guardarropas, balanzas, sillas. Facilidades. - Petazzi Hnos. Ituzaingó 2454. - Teléfono 251406. 4|12|C|240|12|12

A PRECIOS económicos, cerquita de su hogar, directamente de fábrica, fideos semolados, alfajores, galletitas, oferta kg. 25,00, pasas de uva, fruta abrillantada. Pedro Molina 638. Guaymallén.
8|12|C|242|14|12

A TRAJES, vestidos, pantalones, camas, colchones. San Lorenzo 1797, barrio Sarmiento, Guaymallén.
9|12|C|466|15|12

A PEKINESES finísimos enanos, únicos, vendo. Micro 7. Alvear 508. Godoy Cruz.
12|12|C|265|266|12|12|D

AMPLIFICADORES estereofónicos para Car-Stereo, tocadiscos, grabador, micrófono, Primera marca, garantizados, 14 watts $ 7.000, 20 watts $ 8.500. 50 watts $ 11.000. 100 watts $ 16.800. Bandejas, Baffles, parlantes. Facilidades. Galería López, Godoy Cruz esq. Lavalle. Guaymallén.
10|12|C|689|12|12

ALMACIGO tomate INTA, de 1ª Sr. Savina. Lamadrid 525, Luján.
11|12|F|34074|12|12

BALANZAS, heladeras, estanterías nuevas, usadas. Bianchi legitima. Tel. 251749. S. Martín 2614.
11|7|F|75073|Pte.

BLOCKS para construcción prensados y vibrados. Aproveche precios promocionales. Mitre 3480. A 1 cuadra Zanjón Los Ciruelos. Ciudad.
10|12|C|819|16|12

CORTINAS americanas, fabricación y colocación inmediata. T. 216489 - 220453. 2|12|C|743|4|1

CACHORRITO Pekinés fino vendo. Hungría 800. Godoy Cruz.
11|12|C|937|12|12

CALCULADORA Cifra 111 con impresión, sin uso. Vendo hoy. San Lorenzo 251. Cdad.
12|11|F|34259|12|11

COMBINADA, 6 operaciones, para carpintería, Perito Moreno 190, Godoy Cruz.
12|12|F|30689|12|12

COMBINADO de pie y televisor Standart Electric 23" de ocasión. Colón 357. T. 243006.
12|12|C|290|12|12

ESTANTERIAS metálicas, mostradores, exhibidores. Financiación Fábrica. 9 de Julio 1733. Teléfono 216535 2|1|F|20036 Pte

ESCRITORIO planta baja alquilo, dos ambientes, teléfono, baño privado, caja fuerte, biblioteca $ 4.500. Teléfonos 242636 y 241658. 12|12|C|308|12|12

FABULOSO mostrador en dos cuerpos, emplacado y enchapado en nerolite a 2 colores, con expositor metálico, oportunidad vendo. Adolfo Calle 42, Dorrego, horario comercio.
12|12|C|293|12|12

GRUPO electrógeno Wincolux 2.000 Watios, especial minas, camping, estancias. Líquido. - Della Santa 1339. Villa Hipódromo.
12|12|C|181|14|12

LIQUILO máq. coser, dormitorios, ventilador, camas, artículos del hogar. Corrientes 452. Ciudad.
11|12|C|012|14|12

LIVING modernos, diseños exclusivos, vendemos a menos del costo. Belgrano 1869. G. Cruz.
11|12|F|30666|13|12

LEÑA sequísima trozada chica y grande vende sin límite de cantidades, bi precio. Garibaldi 108. Cdad.
12|12|C|199|13|12

MAQUINAS escribir 5.900; calcular 2.300, garantidas, veinte cuotas. Tel. 215964. 8|12|C|32|14|12

MUEBLES de cocina de lujo, mesadas todo tipo, piletas, cocinas, lavarropas. Compare precios, facilidades. Alberdi 143. Ciudad. - Tel. 257317. 9|12|C|559|7|1

MAQUINA coser Singer vendo 95.000, otra Industrial Tapicera. Salta 1829. 12|12|C|827|12|12

MAQUINA juguera Veigal con 2 vasos y elementos para preparar jugos naranja y pomelo, vendo. Adolfo Calle 42, Dorrego, horario comercio. 12|12|C|293|12|12

OLIVETTI - Remington de escribir, vendo urgente. Rioja 1116. - Teléfono 247676.
12|12|T|9766|12|12

PIANO francés: Berthelot, medalla de oro. Juan De Dios Videla 352. 12|12|C|192|12|12

PIANO 4to., cola alemana, impecable, vendo. Chuquisaca 937, Barrio San Ignacio G. Cruz.
12|12|T|09779|12|12

SE VENDE heladera "Siam" 4 puertas. Neuquén 123. Las Heras.
12|12|C|113|12|12

SALDOS de vestidos y conjuntos, $ 100 - 80 - 50; polleras verano $ 30; gran lote corpiños $ 5; chaquetas talles surtido y especial $ 60. Nicolás Avellaneda 653.
12|12|C|120|12|12

SE VENDEN productos de limpieza Bestline, 60,00 c|u. Espejo 333, 4 P., Dpto. 43, Ciudad.
12|12|C|306|13|12

TELEVISOR vendo buen estado, 6.800, y cama matrimonio 2.500. Jorge Calle 208. Ciudad.
12|12|C|248|12|12

VENDO billar. - Artigas 574, San José, Gilén.
10|12|C|696|12|12

VACAS Holando vendo, 3, con crías, muy baratas, por cambio. Maza 186. Gutiérrez.
11|12|F|34081|12|12

VENDO demolición de bodega. Colón 1407, San José, Guaymallén.
11|12|C|71|15|12

VENDO máquinas de carpintería: tupí, garlopa y cepilladora. Belgrano 1869. G. Cruz.
11|12|F|30669|13|12

VENDO cabras. 12 de Octubre 265, Las Heras. 12|12 C|242|12|12

VENDO: máquina Oberlok perfecto estado, garantía. Devanador seis usos. Máquinas de tejer número 3, 6, 8 y 10 desde $ 7.000. San Martín 3230. Ciudad.
12|12|C|221|12|12

VENDO ovejero alemán, manto negro. Alem 1751. Godoy Cruz.
12|12|C|203|12|12

VENDO tablones para andamios buen estado, largo 5 a 5,50 m. Tratar: San Luis Nº 499. Ciudad.
12|12|C|184|185|12|12|D

VENDO heladera comercial Siam 4 puertas, $ 22.000, perfecto funcionamiento. Pellegrini 1330. Villa Hipódromo. 12|12|T|9760|14|12

VENTA o permuta máquina de tejer automática Singer menor. Suplemento sin uso, de fábrica. Recibo malla de oro de reloj. Calle Fraternidad Ferroviaria 530, esquina Videla Castillo, micro 4. Coronel Díaz. 12|12|T|9768|14|12

VENDO cámara fotográfica Alpa 10 D. con lente Variogon 45-100. Chacabuco 258. Ciudad.
12|12|C|272|12|12

VENDO horno pizzero chico, contado solamente. Martín Rodríguez 695, Dorrego.
12|12|C|295|12|12

VENDO viguetas hormigón, distintos tamaños. Alberdi 51. Ciudad. 12|12|C|305|12|12

Compras Varias

"A.A." AMITRANO - Martillero, Tel 247711. Arístides Villanueva 332, ofrezca muebles, antigüedades, maquinarias, artículos generales. Pagamos mejor. Anticipamos dinero. 9|6|F|12224|Pte.

A BENTURINO, Martillero. Teléf 248730 y 244335. Av. Colón 669 Ofrezca muebles, antigüedades, artículos de hogar. Anticipo dinero. 2|1|F|7828|Pte

A. SELLA Martilleros. Tel 247447. Tiburcio Benegas 776, ofrezca muebles, artículos hogar, máquinas usadas. - Dinero en el acto. 11|2|F|36991|Pte

COMPRO contado motores eléctricos, amoladores, compresores, soldadoras. Bobinados rápidos. San Martín 359 - Las Heras.
28|11|C|460|31|12

COMPRO metales, chatarras, vehículo para desarme, maquinarias. Teléfonos 261743 - 262172.
11|12|F|14384|22|12|D

TELEVISOR, tocadisco, grabador. Cualquier estado. Colón 357. - Teléfono 243006.
10|12|C|792|12|12

Combinados, Cambiadores y Televisores

CAMBIE el tubo de su televisor y páguelo a crédito. Garibaldi 374. Teléfono 248066.
10|8|F|81631|Pte

COMBINADOS, televisores, todas marcas repara Electrogar T.V. Tel. 255765. 11|11|C|941|15|11

Ocupaciones Varias Pedidas

A MATRIMONIO solo doy vivienda a cambio de tareas domésticas. Pellegrini 724. Godoy Cruz.
12|12|T|9765|12|12

A MEDIO OFICIAL mueblero competente necesito. Chile 4443. - Villa Nueva. 12|12|C|267|12|12

APRENDA soldadura, tornería, cursos prácticos - Fundación E. A. G. - Juan G. Godoy 969, altura calle Dorrego al 500). Guaymallén. 12|12|F|3423|14|12

ALBAÑILES por día o por tanto, inútil presentarse si no es competente, debe tener herramientas de mano. T. 215744.
12|12|C|300|301|12|12|D

CONTADOR público o práctico contable para empresa nueva con extensos viñedos y bodega en construcción, con 150 obreros. Escribir manuscrito indicando edad, estado civil, referencias sobre tareas similares, pretensiones a: Vitivinicultor. - Poste Restante (18) Diario LOS ANDES. 12|12|F|34379|14|12

ENCARGADO atención tractores D.8 y cargadora 966 con experiencia: necesito para provincia de San Juan. Tratar: C. Pellegrini 1697, G. Cruz.
9|12|F|33680|13|12

FABRICA de muebles Rotna necesita oficiales muebleros, tapizadores y torneros. Matienzo 2202 - San José. Nace al 200 de Pedro Molina.
10|12|T|09718|12|12

FARMACEUTICO necesito. - Espejo 19. 12|12|C|241|13|12

NECESITO 2 ordeñadores. Tratar: Taboada 570 - Luján.
10|12|F|33876|12|12

NECESITO cocinero o cocinera que sepa cocina francesa. Teléf. 254497. 12 a 16 hs.
11|12|C|976|12|12

NECESITO señorita para atención de carrito sandwichero. Paso de los Andes 2279. Godoy Cruz.
11|12|T|9732|12|12

NECESITO lavandera y modista para arreglos a domicilio. San Juan 555 - 2º piso.
12|12|C|237|12|12

NECESITO tapicero de muebles. Alvear 2066. Villa Hipódromo. Horario de comercio.
12|12|C|239|12|12

NECESITO 12 obreros para trozar leña, doy casa, buena remuneración. Garibaldi 108, Ciudad. 12|12|C|199|13|12

NECESITO empleados para terminación en casa rodante, Tucumán 584, Dorrego.
12|12|F|30715|12|12

NECESITO chicas para tapizar sillas, trabajo sencillo. Tucumán 584, Dorrego.
12|12|F|30713|12|12

NECESITO oficial labañil y ayudante. Olascoaga 965, S. José.
12|12|C|316|12|12

NECESITO peluquera competente. Tratar Vergara 649 G. Cruz, micro 2, 3, 12.
12|12|T|09789|12|12

NECESITO oficial mecánico automóviles. Vicente Zapata 69, San José, frente terminal ómnibus.
12|12|T|09790|13|12

OFICIAL tapicero competente necesito. Belgrano 1869. G. Cruz.
11|12|F|30672|12|12

PERSONA mayor, con conocimientos contables y administrativos, carnet de conductor, amplias referencias actuación anterior. Sáenz Peña 1255, Las Heras. 11|12|C|079|12|12

PANTALONERAS, para taller interno necesita La Casa del Pantalón. Unicamente atenderemos a oficiales o ½ oficiales adelantadas. No presentarse sin estas condiciones. San Juan esq. San Luis.
12|12|F|34337|12|12

PELUQUERIA Londres: Necesito peluquero sepa corte a navaja. Necochea 30, ciudad.
12|12|C|137|12|12

SE NECESITA ayudante de panadería y aprendiz. Mitre 390. San José. 9|12|T|09700|12|12|AD

SRTAS, buena presencia para disjockey y sala, sueldo $ 200 diarios y beneficios. San Martín 80. Dpto B. Ciudad.
11|12|C|995|12|12

SE NECESITA medio oficial mecánico y aprendiz adelantado. Videla Castillo 2344, ciudad.
11|12|C|179-180|13|12|A|D.

SE NECESITA empleada para hotel 1|2 o todo el día, Alberdi 51.
12|12|C|305|12|12

URGENTE necesito 10 aprendices de 14 a 17 años, Fábrica de sillas, Tucumán 584, Dorrego.
12|12|F|30714|12|12

YESERO oficial, por día o por tanto. Inútil presentarse si no es competente. T. 215744.
12|12|C|300|301|12|12|D

OFRECIDAS

CUIDADO enfermo, niños, recepcionista, hotel, oficina, puede viajar afuera. 247364.
12|12|C|330|12|12

MATRIMONIO solo se ofrece como caseros. Viamonte 333. San José.
11|12|C|883|13|12

OFRECESE oficial soldador y medio oficial. Vélez Sársfield 777. Dorrego. Tel. 247547.
12|12|C|208|13|12

SE OFRECE chofer con carnet profesional, carga pesada, con conocimiento mecánico. San Lorenzo 1651. B. Sarmiento. San José. Gilén. 11|12|C|971|13|12

SE OFRECE un matrimonio joven sin hijos, para encargado, casero, o sereno. Alte. Brown 1454. Godoy Cruz.
11|12|C|979|980|12|12

SE OFRECEN dos señoras, una trabajo doméstico 7 a 12; otra cocinera y cuidar enfermo. Damián Hudson 130. Ciudad.
12|12|C|216|12|12

Ofrecidos Varios

"EMPRESA CIPOLLETTI"
DESTAPAR CLOACAS
Teléfono 260570 - 261695
A destapar cloacas, desagües, plomería, gas, instalaciones de calefones, destape instantáneo con equipo moderno de cañerías de agua caliente.
9|12|C|344|15|12

"ENRRI SERVICE"
DESTAPE DE CLOACAS
DE URGENCIA
Teléfono 230680
Plomería, sopleteo de cañerías de agua caliente con equipos modernos. - Limpieza de calefones.
12|12|C|252|12|12

EMPRESA GODOY CRUZ
DESTAPAR CLOACAS
DE URGENCIA
Teléfono 244064
Atiendo: Luján, Maipú, Chacras de

VERANEE en su Casa

En 30 días y por sólo $ 248.000 la construimos

Colón 432 - Rivadavia 665 - Mendoza

11|12|F|34113|12|12

SEMILLA de PAPA

Variedad KENNEBECK, Fundación, Origen CANADA

ENTREGA INMEDIATA

"ALGUACIL Hnos."

Administración: E. González 521 - Godoy Cruz - Mendoza - Teléfono 222752.

Ventas: Mdo. Coop. Prod. Ptos. 85/90. Sarmiento y Pampa, Guaymallén Mendoza. Teléfono 260466.

3|12|F|32305|20|12|A

FIBROCEMENTO Tanques, Depósitos y caños

CAL Viva e hidratada. SUBLIME Y SAN JUAN

TECHADO ASFALTICO Lanas de vidrio • Emulsión Cola

MOTORES Listeo

MAGIO

PRECIOS ESPECIALES A EMPRESAS CONSTRUCTORAS Y REVENDEDORES

SOMECA s.a. SOCIEDAD MENDOCINA DE CALES Y AFINES — Urquiza 357 Tel. 250158 - Mza.

CIERRES AUTOMATICOS

DePe — ANTIGUOS DISTRIBUIDORES ZONA CUYO — Opti-Ton

VICENTE CREMADES Y G. A. BAUDO

SALTA 625 - Tel. 244657 - MENDOZA

ORO

720 O.F. POLIZAS - PLATA MONEDAS

ECOCHEA 62 — LOCAL 11

Asociado a COVEMPA

8|12|C|208|12|12

CUBETAS para CIRUELAS

— VENDO —

Alvarez Condarco 551 (Ruta a San Juan, Km. 8) - Teléfono 230322. El Plumerillo.

10|12|C|727|12|12

ORO

COMPRAMOS

Supero Cualquier Oferta 24 k. - 18 k. de $ 750.- hasta 360 pesos

9 DE JULIO 1455 - Of. 3 (Frente Arteta)

9|12|C|546|14|12

HIERRO DE CONSTRUCCION Nº 4,2 al 25

OFERTA: Varilla Nº 8 ..... $ 145

ESTAÑO al 33% y 40% ..... $ 290 Kg.

TODO PARA LA CONSTRUCCION

CORRALON AVENIDA

San Martín 145 - Las Heras - Teléfono 216980

10|12|C|845|16|12

ORO

PLATA - PLATINO BRILLANTES

Compra - Venta por mayor y Menor. Voy a domicilio. Asoc. a COVEMPA. - Sarmiento 50. Local 5 - Teléf. 244960 - Mza.

6|12|C|921|13|12

Casa Vendemos

En San José, Guaymallén, de material, tres dormitorios, living comedor, cocina, baño, garage, patio. Facilidades.

RUGGERI GALDEANO

J. F. Moreno 840 - Teléfono 245934

11|12|C|998|12|12

ORO

COMPRO CONSULTE PRECIO

SUPERO CUALQUIER OFERTA

9 de Julio 1185 - 4º - 32 - Mza.

1.12|F|31722|30|12 A

RECORTE ESTE AVISO UNICO

¡Y dele a vivir tranquilo! con JUBILACIONES ARGENTINA, dinamismo en trámite. Consultenos lunes a viernes 17 a 20 hs. Garibaldi 118 - Piso 2 - Local 2 - Mendoza.

10|12|C|853|16|12

A Estrenar 5ª Sección Vendemos

2 CASAS 2 - P. B.: living comedor, cocina mediana, 2 dor., baño, cochera y patio. P. A.: 2 dormitorios, baño, terraza. Sup. t/160 m2. Sup. cub. 120 m2. T/$ 250.000.000 c/una. Contado y facilidades. - Inf.: C. E. BARRERA ORO. MITRE 1378. CIUDAD.

12|12|F|34282|12|12

ORO

Joyería BASSO

PAGO $ 730 Gr. Of.

RESCATO POLIZAS

SAN JUAN 1359

9|12|C|490|15|12

COMPRO PULIDORAS

DE 5 H.P. R.P.M. 2.800

PAGO BIEN

V. CORREA 172 - TEL. 216531

De 8 a 21 hs/ Preguntar Sr. Viazzo

11|12|C|997|12|12

CAPATAZ

Para atender fraccionamiento de vinos finos y comunes, en establecimiento ubicado en el radio del Gran Mendoza. Deberá poseer sólida experiencia anterior, ser dinámico y responsable. Escribir a Poste Restante diario LOS ANDES (JMP. 1), detallando ocupación actual y anterior. Absoluta reserva.

11|12|C|25|12|12

LATAS - CHAPAS

CARROCERIA COMPRO, PAGO AL CONTADO $ 250.- Kg. PRENSA LAS HERAS: SAN MARTIN 3133 - LAS HERAS TEL. 230448.

11|12|F|34177|14|12|A

ALMANAQUES

ALMANAQUES - TARJETAS CALENDARIOS

Comerciante, compre al fabricante - Teléfono 230065.

9|12|F|13|2|D

ORO

Compramos Mejor Precio

A PARTICULARES Y COMERCIANTES

GALERIA TONSA - LOCAL A-16

10|11|F|25526|Pte.

LIQUIDO POR CAMBIO DE RAMO

MUEBLES A mitad de precio; modulares, aparadores, mesas, sillas, juegos dormitorios, comedor, living, camas, colchones, cocinas, combinados, televisores. - DAMIAN HUDSON 1687. SAN JOSE. GUAYMALLEN. Atendemos sábado y domingo todo el día.

12|12|C|186|14|12

CUERO

Prendas para ambos sexos. Calidad exportación. Precios de fábrica. Boulogne Sur Mer 1677. Ciudad. Mza. T. E. 230377. Inclusive sábado y ½ domingo.

2|12|C|570|15|12

LADRILLOS HUECOS

PARA MUROS Y TECHOS - VIGUETAS

Dime S.A. - Julián Barraquero 150 - Teléfono 244952

11|12|F|34118|15|12|A

REJAS

inglesas antiguas en tramos de 2,50 x 0,60 m. VENDO.

DON BOSCO 40 — CIUDAD

12|12|C|191|12|12

PASTO A $ 1,50 - Mínimo 100 Fardos

Vende Finca "La Lidia", de G. Halpern, calle Las Margaritas, 9 km. al norte de Ruta 7, Fray Luis Beltrán, Mza. De lunes a domingo inclusive.

12|12|C|247|12|12

ELECTRICISTA

Instalaciones comunes y especiales

PORTEROS ELECTRICOS

TELEFONO 245424

12|12|C|230|12|12

Se Recibe Tierra y Escombros

CARRIL SARMIENTO 2048

GODOY CRUZ - TEL. 223937

De 8 a 13 horas

11|12|F|30658|12|12

ORLANDO DI GIUSEPPE

En cumplimiento del art. 107 de la ley 20.744/74 (Contrato de Trabajo), se cita a todo el personal de empaque de Fruta Fresca a presentarse dentro de las próximas 48 horas en el domicilio de calle Doctor Moreno 1986, Las Heras, Mendoza, munido de libreta sanitaria y documento de identidad. La no presentación en término será considerada renuncia espontánea a la relación laboral.

UNICO AVISO

12|12|C|270|12|12

SERENO

Para Obra en Construcción, Presentarse en obra

Necesitamos

Calle Azcuénaga - Luján de Cuyo. 11|12|F|34103|12|12

Necesito Modista

Práctica para arreglos de boutique. Presentarse horario comercio con muestras.

SARMIENTO 95 - CIUDAD

12|12|C|195|12|12

MOSAICOS LADRILLONES

ARENA - CREDITOS RECIBIMOS BONOS

SALTA 1542 — CIUDAD

12|12|C|205|12|12

CITROËN LE CONVIENE MAS! Concesionario oficial: **ALFREDO GRISPO E HIJOS SACIFA**

AHORA EN SUS DOS DIRECCIONES:

Vicente López 443 (por Salta al 800). Tel. 247327 - Mza.

Colón 157 - Teléf. 240505 - Mza.

MAGIO

AVISOS CLASIFICADOS

(Viene de la Pág. anterior)

Ofrecidos Varios

ECTRICISTAS con matrícula. el. 240058. 5|12|C|546|14|12

ECTRICIDAD trabajos generales instalación disyuntores Thomn. Teléf. 251022 - 244265. Proge. 9|12|C|468|13|12

CTRICISTA. Instalaciones y paraciones a domicilio. Trajo garantido. Tel. 223652. 11|12|T|09752|12|12

¡INVIERTA! antes fin año hermoso lote 204 metros con 11,53 frente, Montes de Oca junto San Ignacio. Godoy Cruz $ 25.000.000. Facilidades. Alfredo Baccarelli. San Martín 1070. - 291830. 12|12|C|331|12|12

ERMEABILIZAMOS terrazas, jas, zinc, cielorraso, telgopor, ntura. Garantía, financiación. 4475. 11|12|C|967|14|12

ERMEABILIZO techos, velodrio. Garantía Facilidades. ención inmediata. Arias. Tefono 220657. 12|12|C|110|16|12

TURA, empapelado, cielorrasos, facciones. Seriedad, rapidez. - l. 230091. 12|12|C|264|18|12

MERO gasista reparaciones sanitarios, destape cañerías, cloas, limpieza calefones. Teléfono 009. 12|12|C|340|12|12

ARACIONES casas, techos, carias, agua, cloacas, pisos, carntería, pintura, electricidad, rantidos, inmediatos. Teléfo- 251548. 10|12|C|746|12|12

ARACIONES albañilería arretechos, general, pintura, coación cielorasso. Tel. 252891. 12|12|C|340|12|12

DOS nuevos y arreglos corias, tapicería general, almohanes. Tel. 217457. 5|12|C|218|14|12

SE PERMUTA

PERMUTAS

LIA casa permuto por departmento. Tel. 293370. 12|12|T|09777|12|12

Comerciales

TIQUE Africa: precios especles en remeras, camisas, falS. Surtido en prendas damas, ños, caballeros. San Luis 177. to. 'A'. Mendoza. 12|12|C|231|14|12

Préstamos e Hipotecas

CATO pólizas Banco Previsión cial, voy a domicilio. Teléfo- 960165. 12|12|F|34284|18|12

Educacionales

UMNOS secundarios preparas individualmente. San Mar- 276. Ciudad. 246172. 23|11|C|395|12|12

UMNOS secundarios preparaos todas las materias. Tel. 39. Buenos Aires 330. 5º P. 7|12|C|179|21|12

SAS RODANTES MBARCACIONES

ICANA" casas rodantes. - adas con baño químico, formador, batería, bomba gua eléctrica, cocina con heladera, calefón, etc., e y vende: Pecas Automo- Buenos Aires 344. Mendo- l. 217830. 3|12|F|32393|31|12

CASAS rodantes, diversos tipos y capacidades. Trailer carpa "Futuro". Acoplados. Piletas "Veraneo" 3 tamaños. Accesorios para camping. Exposición y venta: Pecas Automotores. Buenos Aires 344. Tel. 217830. Playa de estacionamiento propia. 10|12|F|33955|14|12

INODOROS químicos, planchas a gas, tubos fluorescentes para casas rodantes, carpas, piletas Pelopincho, camping general. Colón 248. 10|12|T|33843|Pte.

TRAILER "ANAHI" Representante zona Cuyo: Jardín del Automóvil. San Martín 1955. Godoy Cruz, Mza. Tel. 290078 - 2448402 y 248279 18|10|F 99942|Pte

TALLERES Carmen ofrece, casa rodante Trailler, Furgones, Coberturas, elija modelo y pague menos. Belgrano 246. Godoy Cruz. T. 220190 - 220903. 12|12|F|14396|12|12|D

Academias

A DOMICILIO, guitarra, curso verano, cualquier edad. 247363. 29|11|C|908|30|12

Foto Cine Grabadores

VENDO Minolta SRT 303, c|negro, nueva, Don Bosco 51 en horario de comercio. 12|12|C|309|12|12

TURISMO

MAR DEL PLATA Hotel Viking, frente al mar, la mejor ubicación playa, Punta Mogotes, habitacio[illegible]s con baño privado. - Martín [illegible] de Hoz 2269. Tel. 84042. 12|12|F|34230|12|12

NECOCHEA, a metros del mar Hotel Internacional, residencial, diciembre $ 200, cocheras gratis. Calle 81. Nº 232, T.E. 4537. 2|12|F|32169|31|12

VIÑA DEL MAR, Residencial "Megros", pleno centro, ofrece confortables habitaciones $ 50 diarios, dos personas. Tras la Viña 417. 30|11|F|31614|12|12

GUARDERIAS

BABY Sister profesional, atiende niños, día y noche a domicilio. Tels. 221015 y 256527. 12|12|T|09794|12|12

SE CUIDAN niños de 1 a 4 años. Julián Barraquero 341, Ciudad. 10|12|C|693|12|12

Compra y Venta de Libros

COMPRO - Vendo libros secundarios, primarios novelas usadas. Voy a domicilio. Teléfono 250801, Rivadavia 29. Cdad. 11|12|C|041|17|12

Pensión y Piezas Amobladas

A UNA persona, cómoda piecita. Teléfono 214050. 12|12|C|211|12|12

ALOJAMIENTO céntrico para señoritas o caballeros. Avenida España 655. 12|12|C|246|12|12

ALQUILO habitaciones con o sin muebles. Salta 2583, Cdad. 12|12|T|9776|12|12

ALOJAMIENTO muy distinguido casa familia a señor honorable. T. 257994. 12|12|T|9778|12|12

ALQUILO 2 piezas para matrimonio mayor o señorita sola. Luzuriaga 821, Cdad. 12|12|T|9785|12|12

DOY hospedaje a caballero, casa de familia. Alberdi 123, Ciudad. 10|11|C|955|956|13|11-AD

EN CASA de familia alquilo habitación amoblada. Emilio Jofré 332, Cdad. Tel. 246043. 11|12|T|09755|12|12

HOGAR DE ANCIANOS Santa María recibe enfermos e inválidos con tratamientos. Necochea 871. San José - Gllén. 7|12|C|054|16|12

HOGAR para ancianos, atención integral. Martín Zapata 355, ciudad. 12|12|C|318|14|12

RESIDENCIAL dispone de habitaciones para señoritas y caballeros, ambiente familiar. Santiago del Estero 164. Ciudad. 12|12|C|197|14|12

Arriendos y Cambios

A PROPIETARIOS que desean alquilar por poco tiempo, recuperando su propiedad desocupada, emplean nuestro sistema. Evítese dificultades. Diríjase a quien tiene experiencia en alquileres. Consúltenos gratuitamente. José Federico Moreno, ex director de la Cámara de Alquileres. San Lorenzo 332. Teléfono 249745. 12|12|C|280|12|12

A $ 12000 casa ciudad 5ta., l|comedor, cocina, garaje, d|servicio 2 dormitorios, patio. Provivienda. Perú 1214. 11|12|C|053|12|12

A $ 9.000, galpón cerrado, Ciudad, con vivienda, teléfono. José Federico Moreno. San Lorenzo 332. 12|12|C|280|12|12

A $ 15.000, San José, galpón 300 metros, nuevo, cerrado, oficina, e|vehículo. Provivienda. Perú 1214. 12|12|C|285|12|12

A 7.000 casita Godoy Cruz, teléfono, living, 2 dormitorios, preferible oficinas, depósito, matrimonio solo. España 1512. Oficina 4. 12|12|C|333|12|12

A $ 10.000 casa ciudad, 5ta. l|comedor, cocina, garaje, d|servicio, 2 dormitorios, patio. Provivienda. Perú 1214. 12|12|C|285|12|12

A $ 9.000 chalet estrenar, 6ta. l|comedor, 3 dormitorios c|placares, 2 baños, cocina c|artefactos, cochera, patio. Provivienda. Perú 1214. 12|12|C|285|12|12

ARRIENDO departamento amoblado en Santiago - Chile, temporada enero, febrero 76. Incluye teléfono, televisión, estacionamiento auto, vajilla, etc. Llamar: Troncoso. Teléfono 290559. Permaneceré esta tarde hasta lunes. 12|12|C|202|13|12

ALQUILO en Mitre 535. Planta baja, escritorio amplio con patio y comodidades. Canon pesos 5.000 y casa de calle San Lorenzo 65 de Ciudad, 5 escritorios comunicados, living radial y comodidades, en $ 15.000 mensuales. Tratar teléf. 240240. Estudio Guiñazú, de 17 a 20 horas. 11|12|T|9734|12|12

ALQUILAR necesita gerente importante empresa casa categoría. Mendoza o alrededores. Llamar T. 259249 o 214573. 11|12|T|09750|14|12

ALQUILO galpones zona industrial, Villa Nueva. José Fco. Moreno 1575. Ciudad. 11|12|F|34143|12|12

ALQUILO casa en Potrerillos, El Salto, agua, luz, 2 dormitorios, cocina, baño, amplia churrasquera cubierta. Llamar teléfono 253112. 11|12|C|079|13|12

ALQUILO oficina céntrica, 1 ambiente $ 3.500. Gutiérrez Bienes Raíces, P. Molina 433, Mza. Tel. 244551. 12|12|C|260|12|12

ALQUILO departamento de verano. - Paraná 1269. Bº Laprida. Godoy Cruz. 12|12|T|9761|12|12

ALQUILO departamentos de: living, 1 dormitorio con o sin muebles. Teléfono. Inmobiliaria Guiñazú. San Lorenzo 160. 12|12|F|34395|12|12

ALQUILO locales centrales para negocio o compañía. Inmobiliaria Guiñazú. San Lorenzo 160. 12|12|F|34396|12|12

ALQUILO casa, Las Heras, 3 habitaciones, cocina - comedor, baño, cochera patio, $ 6.000. - Montalto Inmobiliaria, Coronel Díaz 316. 12|12|C|340|341|12|12|D

ALQUILO departamentos en Mar del Plata y Miramar. Inmobiliaria Guiñazú. San Lorenzo 160. 12|12|F|34397|12|12

ALQUILO habitación amoblada, 2 personas. P. de los Andes 1565, C. 12|12|F|30716|13|12

BUSCO alquilar casa quinta, enero. Benegas, Chacras, Puntilla, Luján, similar, particular. Teléfono 244804. 12|12|C|362|14|12

DEPARTAMENTO, Bº Bombal de 1 dorm., liv. com., cocina. Aramburo. Stanziola y Cía. Sarmiento 37, Tel. 231715. 12|12|F|34319|12|12

DUEÑA alquila casa en Chacras de Coria, temporada. Alem 5231. 12|12|C|213|14|12

DEPARTAMENTO frontal planta baja, living, 2 dormitorios, 2 baños, cocina completa, lavandería, patio. Teléfono 240282. 12|12|C|319|14|12

EMPRESA alquila casa en 4ta. 5ta. o 6ta. Sección, o Las Heras, paga hasta 7.000 pesos. - Tel. 255429. 12|12|C|339|12|12

EN CHACRAS DE CORIA alquilo casa con o sin amueblar. Pueyrredón 2170. Pasaje Videla, Chacras de Coria. 12|12|C|171|13|12

INMOBILIARIA Díaz necesita alquilar casa o departamento céntrico o alrededores, para numerosos pedidos. Teléfono 215961. José Fco. Moreno 1575. Ciudad. 1112|F|34150|14|12

NECESITO alquilar local para boutique. Don Bosco 247, Ciudad. 12|12|C|272|12|12

NECESITO en alquiler galpón cerrado, con fuerza motriz. 150 a 200 m2. Tratar: Chacabuco 258, Ciudad. 12|12|C|272|12|12

SE ALQUILA galpón para depósito, cerrado, techo de zinc, luz y fuerza motriz en calle Alvarez Condarco y Dorrego (Las Heras). Tratar en Lisandro Moyano 1235 (Las Heras). 12|12|C|279|12|12

Servicio Doméstico Pedidos

A EMPLEADAS necesito, buenos sueldos. Agencia España 1683. - Tel. 259168. 8|12|C|070|12|12

A EMPLEADAS con/sin retiro; matrimonio, 400.000. Morón 284. Tel. 291104. 8|12|C|726|12|12

A EMPLEADA cama adentro, limpieza o cocina; hay otra sin lavado, buen sueldo. Olascoaga Nº 2066, Ciudad. 9|12|T|9665|12|12

A EMPLEADA c|retiro, b|sueldo. A. Villanueva 396, Ciudad. Micros 6, 8, 9, 16. Troley Parque. 11|12|C|011|013|12|12

A EMPLEADA cama adentro para limpieza, entienda algo cocina, buen sueldo. Sgto. Cabral 208. T. 246416. 11|12|T|09742|12|12

A EMPLEADA de 8 a 15 hs. p|limpieza, buen sueldo. Manuel Moreno 540 casi esq. Victor Hugo. Godoy Cruz. 11|12|F|30662|12|12

A EMPLEADA necesito de mañana por hora, tres días semanales con referencias. Paso de los Andes 451. 12|12|C|214|12|12

A BUENA empleada medio día necesito. Isabel la Católica 20, Bº Bombal. Micro 4. 12|12|T|9771|12|12

A EMPLEADA cama adentro con referencia, sepa cocina, buen sueldo. Tratar: Av. España 725, 5º piso, Ciudad. 12|12|C|147|12|12

A EMPLEADA que entienda cocina, cama adentro, con referencias, buen sueldo a convenir. - Chile 1367, Ciudad. 12|12|C|289|12|12

A EMPLEADA argentina, medio día, limpieza solamente, con recomendación, muy buen sueldo. Agustín Alvarez 553, Cdad. 12|12|C|294|12|12

ATENCION: necesito dos empleaadas por medio día, buen sueldo. Tratar José Federico Moreno 1405, Dpto. 14. Teléfono 256641. 12|12|C|312|12|12

EMPLEADA mayor de 25 años con referencias, quehaceres generales, buen sueldo. Olascoaga 2185 Ciudad. 10|12|C|725|12|12

EMPLEADA cama adentro necesito Galería Plazza. San Martín 1035. 6º 24. 11|12|C|040|12|12

EMPLEADA cama adentro necesito. Carlos Paz 1173. Bº San Ignacio. 11|12|T|9740|13|12

EMPLEADA cama adentro, casa chica, buen sueldo. Tel. 291590. 11|12|C|858|12|12

EMPLEADA medio día, todo día o cama adentro, necesito. Urquiza 127. Oficina 10. 11|12|C|472|12|12

EMPLEADA de 8 a 20 hs. Referencias. Sueldo $ 250.000. Sargento Cabral 706. Ciudad. 11|12|C|942|13|12

EMPLEADA estable sepa algo cocina, se necesita en Santa Cruz 484, Bº Bombal. Teléfono 249663, a cualquier hora. Sueldo $ 2.000 iniciales, buenas comodidades y salidas. 11|12|T|9733|12|12

EMPLEADA necesito, 8 a 13, sin cocina ni lavado. Sueldo $ 150 mil Boulogne Sur Mer 1677. Tel. 230377. 11|12|C|985|12|12

EMPLEADA solamente limpieza de 8 a 12. Martínez de Rosas Nº 772. Ciudad. 12|12|C|225|12|12

EMPLEADA quehaceres domésticos, precísase medio día. Buen sueldo. Jujuy 991, ciudad. 12|12|C|321|12|12

EMPLEADA servicio doméstico necesito ½. Tratar de 16 a 20 horas. Salta 1226. 12|12|T|9787|12|12

EMPLEADA mayor con o sin retiro, atender un niño. Las Heras 70. Mendoza. 12|12|T|9767|12|12

EMPLEADA con o sin cama adentro. Muy buen sueldo. Belgrano 903, G. Cruz. 12|12|C|281|12|12

LA EMPLEADA que necesita solicitela garantida el teléfono 250726. 12|12|C|472|12|12

NECESITO empleada medio día para casa en 4ta. Sección, buen sueldo. Presentarse en horario de comercio en: San Miguel 1742, Las Heras. 12|12|F|34338|12|12

NECESITO empleada 7 horas diarias y planchadora. San Martín Sur 291, Godoy Cruz. 220903 12|12|F|30697|12|12

NECESITO empleada medio día sueldo convenir. Constitución s/n. Buena Nueva. Gllén. 262765 12|12|T|9773|12|12

NECESITO empleada todo el día con retiro, para cuidar niños. 25 de Mayo 1036, Dorrego. 12|12|T|9775|12|12

NECESITO empleada cama adentro Buenos Aires 264, Dpto. C. ciudad. 12|12|T|9786|12|12

NECESITO mucama sueldo 300.000 pesos y otra entienda cocina $ 300.000 y trabajo generales $ 250.000 Tel. 227796. 12|12|T|9793|13|12

RESIDENCIAL necesita señorita trabajo general. Necochea 766. 12|12|T|9795|12|12|D

SE NECESITA matrimonio sin hijos; él trabajo fuera o empleada con hijo de edad escolar. Arístides Villanueva 188. 11|12|T|9736|12|12

SE NECESITA empleada servicio doméstico con cama adentro. Con chico o sin chico. Tratar en San Martín 288. Godoy Cruz. Teléfono 225224. 12|12|C|224|12|12

URGENTE, necesito casa, Ciudad, alrededores, tres personas mayores, s|intermediarios. Hasta $ 600.000 m$n. Teléf. 253725, de 9 a 18 hs. 12|12|F|34267|12|12

URGENTE necesito medio día, cama adentro. $ 350.000 Teléfono 292497. 12|12|C|322|12|12

OFRECIDOS

A EMPLEADAS seleccionadas España. Seriedad. Garantía. España 1683. Tel. 259168. 8|12|C|070|12|12

A MORON 284 solicite empleadas seleccionadas, garantizadas, Consulte: Tel. 291104. 8|12|C|726|12|12

COCINERA y empleada 3 veces por semana o medio día. 247364. 12|12|C|320|12|12

Servicio Doméstico Pedidos

MUCAMA con retiro se ofrece. Burgos 650. Las Heras. 10|12|C|845|12|12

SRA. Bombal ofrece 3 empleadas excelentes, garantizadas. Teléfono 292497. 12|12|C|322|12|12

VARIOS

MAQUINAS de coser, taller Maquicenter de reparaciones, Federico Moreno 2165. Teléfono 254384. 7|12|C|872|13|12

EDICTOS JUDICIALES

EDICTO. — Augusto Baracchini, Ing. Civil mensurará 30.493,40 m2. propiedad Esteban Rivas, 870 m. Norte de calle Santa Isabel por Buenos Vecinos, Buena Nueva, Guaymallén, día 23 hora 8. 11|12|C|742|15|12|A

EDICTO. — Caja de Seguro Mutual, ley 1.828, cita cinco (5) días beneficiarios Lidio García Ibáñez, para reclamos derechos seguro mutual. - Antonio Eduardo Schillagi, director gerente. 8|12|C|443|12|12

EDICTO. — Caja de Seguro Mutual Ley 1828, cita cinco (5) días beneficiarios Félix Escudero Quiroga, para reclamos derechos seguro mutual. Antonio Eduardo Schillagi. Director Gerente. 9|12|C|465|13|12

EDICTO. — Juzgado Nacional de 1ra. Instancia en lo Comercial Nº 20 del Dr. Alberto F. Petracchi, Secretaría Nº 40, a mi cargo, sito en el Palacio de Justicia piso 7º de la Capital, en los autos "Construcciones Edisa S.A.C.I.F.I. s/quiebra", comunica por cinco días que se ha postergado la audiencia para la Junta de Acreedores para el día 22 de diciembre de 1975, a las 9 horas, la que se realizará con los que concurran (Art. 86 Inc. 2º del Decreto Ley 19551). Buenos Aires, 21 de noviembre de 1975 - Gustavo A. Maveira, secretario. 10|12|F|33692|14|12

EDICTO. — Estanislad Domich de Biskupovich cita por 15 días a herederos y acreedores sucesión Antonio Biskupovich para reclamos y derechos sobre terreno sepultura ubicado en cementerio Godoy Cruz C-1 S-4. Presentarse administración del mismo. 10|12|C|732|12|12

EDICTO.— Caja de Seguro Mutual Ley 1828, cita cinco (5) días beneficiarios Pedro Aquiles Di Giácomo Chiquitti, para reclamos derechos seguro mutual. A. E. Schillagi, director gerente. 11|12|F|34069|15|12

EDICTO. — Juez Décimo Quinto Juzgado Civil en autos Nº 38.087 "Pérez Jorge Alberto por presunción fallecimiento" cita ausente presunto fallecido comparezca al proceso. Rodolfo H. Puebla, Secretario. 12|12|C|127|12|12

EDICTO. — Caja de Seguro Mutual Ley 1828, cita cinco (5) días beneficiarios Simón Abdala Pedro para reclamos derechos seguro mutual. Antonio Eduardo Schillagi. Director Gerente. 12|12|C|950|16|12

EDICTO. — Juez Segundo Juzgado Civil, Segunda Circunscripción, Secretaría Nº 4, hace saber tres días, en autos 14.474, "Francisco García e Hijos S.A. contra Ariel Nestor o Nestor Raúl Fernández, Cambiaria", que martillero señor Augusto Olmedo, rematará diecinueve diciembre próximo, once y treinta horas, en estrados Juzgado (calle Las Heras s|n.), sin base mejor postor, una máquina escribir, marca 'Olivetti", 120 espacios, Nº 963-08304, propiedad demandado. Comprador depositará acto remate 10% seña y 10% comisión, saldo aprobada subasta. Bien exhíbese día remate en estrados Juzgado. Informes Secretaría autorizante o martillero, Maza 373, Ciudad. 12|12|F|34224|16|12|A

REMATE JUDICIAL. — Orden Primer Juzgado Civil San Rafael, comunica martillero Fernando Rodríguez Ormazábal, rematará diecinueve diciembre próximo, once horas, Ruta 160 a Goudge esquina calle Villegas, (frente negocio Fornes), 400 bandejas madera álamo para secado fruta; 170 cajones álamo embalaje fruta 10 kilos; y 50 cajones álamo embalaje fruta 20 kilos, buen estado. Sin base mejor postor. Comprador depositará 20% seña y comisión martillero acto remate, saldo aprobada subasta juicio 70.724 -A- "Banco Hispano Italo Libanés (General Alvear) contra Joaquín Pretel por Cambiaria". Exhibición bienes lugar subasta. Informes: Secretario autorizante o martillero, San Juan 264, San Rafael. San Rafael, diciembre 4 de 1975. 12|12|F|34227|16|12|A

EDICTO. — Juez Quince Civil, cita herederos, acreedores: Félix Emanuel y/o Félix Manuel Dupertuis, comparendo: Diciembre veintinueve once horas. Expte.: 39.043. Rodolfo M. Puebla, Secretario. 1|12|C|481|12|12|A

EDICTO. — Juez del Primer Juzgado Civil cita y emplaza herederos y acreedores de Mario Montalto y Concepción Margerone comparendo veintiseis de Diciembre próximo a las doce treinta horas. Expte. Nº 119.001. - Luis A. Benvenuto, Secretario. 2|12|C|857|15|12|A.

EDICTO DE NOTIFICACION. — Juez Décimo Quinto Juzgado Civil, hace saber a Alicia Leonor Alvarez Vda. de Navarria de ignorado domicilio la siguiente providencia: "Mendoza, febrero 5 de 1975. Aceptar la intervención del Sr. Salvador Blas Navarría como tercerista excluyente en el presente juicio y en consecuencia de dicha acción córrase traslado al actor y demandado del juicio principal por el término de diez días con citación y emplazamiento para que comparezca, responda y constituya domicilio legal dentro del radio del Juzgado, todo bajo apercibimienot de ley. Expte. Nº 37.537. Puebla, Secretario. 3|12|C|780|12|12|A

EDICTO. — Juez 16º Civil - autos 40.078 - "Malovini Armando - Sucesión" - cita y emplaza herederos - acreedores comparendo veintinueve diciembre próximo once horas. Secretaría: Francisco Rodríguez. 5|12|C|238|18|12|A

EDICTO. — Juez Séptimo Civil, cita y emplaza herederos de Juan Lucas Vázquez, comparendo diecinueve de diciembre próximo a las doce horas. - José M. Hidalgo, Secretario. 5|12|C|276|18|12|A

EDICTO. — Juez Segundo Juzgado Civil cita herederos y acreedores de Luisa Koenig, comparendo trece de febrero próximo a las once horas. Autos 103.331. - Eduardo Q. Giménez, secretario. 10|12|C|777|22|12

EDICTO de REMATE.— Miguel M. Zabala, Martillero Público, orden Juzgado de Paz Letrado General Alvear, Sec. Nº 1, autos Nº 36.497, "Ereñu Hugo O. c/Hipólito Gaggioli p/Cambiaria", día dieciocho de diciembre próximo, once horas, rematará Estrados Juzgado, Av. Alvear Oeste, Gral. Alvear, sin base, mejor postor, Rastra disco, 10 platos, tamaño mediano, marca "Varela", s|nº visible, color naranja, propiedad demandado, buen estado. Comprador abonará 10% seña, 10% comisión, martillero, resto aprobado remate. Informes Secretaría autorizante o martillero: Piérola y 26 de Julio. Gral. Alvear. Juan Antonio Herrera. Secretario. 10|12|F|33686|16|12|A

EDICTO DE REMATE. — José Espejo Fuster, órden 14 Juzgado Civil, Secretaría 14, autos 80.656. Flnank S. A. c|Blanca H. Pérez de Ferrari y otro-hipot.", rematará 19 diciembre, hora 10, en frente Secretaría Juzgado, tercer piso, Palacio Justicia, dos fracciones de terreno propiedad de los demandados, que por estar unidas forman un solo cuerpo, ubicadas en Ciudad Tunuyán - Mendoza, con frente calle Echeverría 1063, cuyo detalle es siguiente: Primera Fracción, con edificio designada como parte lote 4, Manzana "E" en plano respectivo, consta de superficie de quinientos metros cuadrados; límites y medidas: Norte; Guillermina Florencia Pérez de De la Llana, 50 mts.; Sud, lote tres, Custodia M. de De la Vega, 50 mts.; Este, parte lote seis de Antonio Juan, 10 mts., y Oeste calle Echeverría, en igual medida; pisa sobre la misma, tres habitaciones, comedor, cocina, baño completo; horno de barro, construcción adobe revocado, techos de zinc y adelante de pasta, cielo raso llenso en parte y resto cañas vistas, pisos mosaicos y contrapiso en parte; pequeño parral. Inscripto Registro Propiedad 2.770, fs. 605, tomo 27 Tunuyán. Segunda Fracción: Es parte resto lote 14, Manzana "E" con superficie de Quinientos metros cuadrados, límites y medidas: Norte, lote 5 de Roberto Juan, 50 mts.; Sud, la fracción antes deslindada, igual medida; Este, parte lote seis de Antonio Juan, 10 mts., y Oeste, calle Echeverría, en igual medida; pisa sobre la misma en su fondo, galpón de block de cemento, con techo de fibra cemento, cabriadas hierro de unos 10 mts. de ancho, fondo 10 mts., y seis de alto, aproximadamente, piso natural con entrada vehículos y cierre portón, en buen estado, la casa familia, en regular estado uso y conservación. Servicios, agua corriente, luz y supergas, calle pavimentada, vereda hormigón. Es habitada totalmente por demandados. Inscriptos Registro Propiedad 2769, fs. 602, tomo 27 Tunuyán. Gravamen: Embargo de autos $ 37.167,27, actualmente $ 80.000,00; embargo "Bazán Marcos Florencio c|Antonio Arturo Ferrari y otro - cambiaria $ 5.200, Sexto Civil é hipoteca de autos $ 21.750. Deudas: Contribución Directa $ 2.155,77 y Municipal $ 1.820,96, más e intereses a liquidar y reajuste. Base de Venta convenida en hipoteca $ 37.167,27 de donde partirá primera oferta. Seña 10% y comisión 3% acto remate dinero efectivo. [illegible]

EDICTO. — Juez Séptimo Civil cita y emplaza herederos y acreedores Severo Leonardo Blanco, comparendo ventidos diciembre 1975, doce horas. Expediente 13314. José M. Hidalgo. Secretario. 10|12|C|716|19|12|A

EDICTO - Caja de Seguro Mutual Ley 1828, cita cinco (5) días beneficiarios Dante Luis Bufano Mazzega para reclamos derechos seguro mutual - Antonio Eduardo Schillagi, director gerente. [illegible]

EDICTO de REMATE.— Juez 3er. Juzgado Civil, Sec. Nº 5, 4578 "Banco de Previsión Social c|Bodegas y Viñedos Claudio L. Lardet e Hijos S. R. L. p|Hipotecaria", comunica martillero Edmundo Mario Lodi, matrícula 1343, rematará 23 diciembre próximo 11 horas Estrados Juzgado Av. Alvear Oeste 520, General Alvear, inmueble rural propiedad demandado, ubicado sobre calle "Diez", La Marzolina, General Alvear, superficie 20 Has, según título con las siguientes medidas lineales y linderos: Norte: en 1.000 mts. con Miguel Lucero hoy Victor O. Gatica; Sud: en igual medida con Miguel Lucero hoy A. Páez, A. Cuello y E. P. de Sosa; Este: en 200 metros con S. A. Colonia Alvear, hoy F. C. Sarmiento y Oeste: en igual medida con calle "Diez". Mejoras: 14½ Has. aproximadamente de viña espaldera; 1,3/4 Has. de parral; 3/4 de Ha. plantación damascos; 1,3/4 Has. tierra en blanco apta para cultivos. 700 mts. trinchera de álamos; 30 plantas damascos. Derecho de riego definitivo por toda la superficie. Edificios: casa tres habitaciones, baño, cocina, corredor. Galpón de material cocido 70 m2. Bomba para agua surgente sin motor. Inscripciones: Registro de la Propiedad, segunda inscripción Nº

Mañana, por el título, Monzón-Tonna en París

PARIS, 11. (UPI) — El campeón mundial de los pesos medianos, el argentino Carlos Monzón, y el retador francés Gratien Tonna mantuvieron en secreto hoy sus planes estratégicos.

Monzón se encontró hoy cara a cara por primera vez con Tonna, en un diálogo televisado.

Monzón se mostró más comunicativo y dijo:

"Empezaré a pelear en el octavo round. Entonces ustedes verán mi estrategia".

El campeón agregó:

"Lo voy a trabajar principalmente a la cabeza. Todo el mundo sabe que Tonna no puede asimilar golpes en la cara".

Tonna, que es más comedido sobre el resultado del combate que su oponente, se ha mostrado reservado y determinado durante estos últimos días del entrenamiento.

Cuando se le preguntó sobre su estrategia, contestó:

"Ya verán mi estrategia el sábado por la noche".

Tonna, de 26 años, dijo que el veterano Monzón, de 33 años, "no podrá mantener mi paso. Todavía estaré fuerte en el décimoquinto round. Después del round 11 ó el 12 mi juventud se impondrá".

Monzón es el campeón de peso mediano de la Asociación Mundial de Boxeo.

El Consejo Mundial de Boxeo reconoce al colombiano Rodrigo Valdés como campeón, con Monzón como segundo y Tonna en tercer lugar.

En la entrevista por televisión Monzón y Tonna se mostraron tranquilos, conversando de temas superficiales hasta que Monzón dijo: "Bueno, creo que es fácil golpearlo a Tonna en la cabeza".

En ese momento, la conversación adoptó un tono más serio, al replicar el francés: "Se necesita algo más que tu pegada para marcarme la cara".

Los dos rivales dijeron que continuarán su entrenamiento diario hasta el viernes por la noche. Tonna ha estado moviéndose ligeramente, haciendo pocas sesiones de guantes, pero aclaró que durante su preparación reciente hizo en Italia 264 rounds.

Monzón ha hecho guantes por lo menos en cuatro asaltos diarios, de los cuales los dos últimos rounds suelen ser con rivales que imitan el estilo de Tonna.

La pelea debe comenzar a las diez de la noche (21.00 GMT) del sábado.

Se televisa

BUENOS AIRES, 11 (Télam) — Será televisado en directo por Canal 7, el sábado, a las 18, el combate en el cual el argentino Carlos Monzón defenderá el título mundial de los medianos ante el franco tunecino Gratien Tonna, que se realizará en París, según informó hoy la oficina de prensa de la Secretaría de Estado de Deportes y Turismo.

La emisión en directo de esta pelea se concretó a través de las gestiones realizadas por el secretario de Estado de Deportes y Turismo, teniente coronel (RE) Adolfo César Philippeaux.

Deportes por el "Día del Petróleo"

Con motivo de conmemorarse un aniversario más del "Día del Petróleo", se han programado diversas actividades deportivas.

El detalle es el siguiente: atletismo, mañana, a las 20, la maratón "Día del Petróleo"; ajedrez mañana, a las 9 Círculo Villa Tupungato vs. YPF; bochas, mañana, torneo intersectores; natación, interfederativo, hoy y el sábado; patín, el domingo, a las 16, en la plaza del barrio Bancario; pelota a paleta, sábado y domingo y tenis, hoy y mañana a las 9.

Además ayer, a las 20, se inauguró el alumbrado de la cancha de fútbol de YPF. Con ese motivo hubo un partido de damas, baby fútbol y final del campeonato interzonal.

Guía deportiva

Básquetbol

Se llevarán a cabo hoy las finales del campeonato juvenil femenino de básquetbol en la cancha de Agua y Energía.

A las 20.45 jugarán AMSA vs. Murialdo y a las 22 lo harán YPF vs. UNC.

—El domingo, desde las 18, se hará el acto final del torneo de veteranos "Pedro Jalif", en el club "Juventud Unida" de Las Heras.

El programa es el siguiente: veteranos, Juventud Unida vs. Municipalidad de Godoy Cruz; San José vs. YPF, por el segundo puesto; números artísticos; actuación de la academia de danzas "Asturias" que dirige la profesora Gloria de Gil, bailes folklóricos y españoles; entrega de premios al campeón invicto (General San Martín) y a San José, YPF y Regatas; a la delegación más correcta, Municipalidad de Godoy Cruz y al scorer del torneo, Gastón Vilches, de San José.

—Se disputarán hoy dos partidos que estaban pendientes del torneo de reserva "A". A las 21 jugarán Talleres vs. Regatas y Atenas vs. Guillermo Cano.

—Hoy, a las 20, se realizará el sorteo de las zonas para el torneo que clasificará al campeón de primera "A" y al que determinará el elenco que descenderá a primera "B".

Los equipos

Regatas (46): R. Sánchez 8, H. Vicente 13, M. Garro 21, S. Basile 6, M. Puebla, 3, (formación inicial), L. Del Peral 5 y L. Ecichirigoity. Director técnico: Francisco Romero.

Guillermo Cano (69): P. Jalif, 4, H. Sochi 16, R. Castromán, 9, N. Novicov 8, O Trillo 28, (formación inicial), J. Capello 2, J. Leiva y J. Uzair.

Director técnico: Victorio Andrade.

Arbitros: A. García y M. Navarrete.

Expulsado: Capello, de Cano.

Preliminar en reserva: Regatas 57, Cano 66.

Hándbol

Se desarrollará hoy un partido de la Asociación Mendocina de Hándbol. A partir de las 8,30 jugarán Regatas vs. UNC. "A", en las instalaciones de la UNC.

Se informó que se cobrará un peso de entrada.

Hóckey

La subcomisión de hóckey sobre patines del club Giol ha organizado un certamen interno de hóckey sobre patines, en sus instalaciones.

Comenzará hoy, a las 20.30, con la participación de nueve equipos, a saber: Las Panteras, Los Pumas, Los Lobos, Canciller, Borgoña, Los Tigres, Los Leopardos, Toro y La Colina.

Karate

En las instalaciones del club Independiente Rivadavia se realizará el domingo 21, con motivo de la finalización del curso de Tang Su (karate coreano) una exhibición gigante de Tang Su Do y de Aikido. Participarán equipos del Jockey Club Mendoza, Círculo de Suboficiales de las FF. AA., IV Brigada Aérea y la entidad del parque. Dará comienzo a las 18.30.

Papi fútbol

Con la organización del Club Andes Talleres se organizó un torneo de papi-fútbol denominado "Spartaco Castellani". El programa de hoy es el siguiente: a las 20.45, zona "D", Chope City vs. Tempo Argentino; a las 21.45, zona "C", Narciso Laprida vs. El Montañez; y a las 22.45, zona "E", Fenoy-Ríos vs. Unión. Intervienen 30 equipos, divididos en cinco zonas. Todos los partidos en Andes Talleres.

Tenis de mesa

Esta noche, a partir de las 21.30, habrá partidos de tenis de mesa en las instalaciones del cub Socia Maipú. Procedente de la República de Chile ha arribado a nuestra provincia una delegación de deportistas que cotejarán con jugadores de la selección mendocina.

Los partidos se harán en las categorías de juveniles y primera en damas y caballeros.

Vóleibol

Tres partidos de cadetes habrá hoy en la cancha de Avelino Maure. En femenino, a las 18, jugarán CE.PA.DA. versus Maipú y a las 18,30, CE.PA.DA. vs. Instituto V. Bonetti; en masculino, a las 19, CE.PA.DA. vs. Instituto V. Bonetti.

Roberto Martínez, aquél recordado "Larguirucho"

Roberto "Larguirucho" Martínez y una visita de pocos días a Mendoza. El ex jugador de Huracán Las Heras ahora triunfa en el Real Madrid y es integrante de la Selección Española de Fútbol. Un presente realmente feliz.

Estos cinco largos años que ya lleva en España le han dado al tono de su voz el particular acento español. Pero no le han quitado ni la sencillez ni la franqueza, virtudes que muchas veces le elogiamos y que aún conserva. Fue un gusto muy grande hablar con él y saber que es un verdadero triunfador. Lo encontramos ayer a la mañana en la casa de los familiares de su esposa, allá en Las Heras. Y con Roberto Martínez, "Larguirucho" para nosotros, conversamos de un montón de cosas. Desde los momentos felices que siempre pasó en esta Mendoza que tanto quiere, cuando fue jugador del "Globo" en las temporadas del 68 y 69, hasta este feliz presente que se llama Real Madrid y Selección Española.

Nos quedó grabada una frase, la primera del diálogo, cuando nos sentamos a charlar: "Creo que he dado pasos de gigante". Es que esa frase la asociamos enseguida a su fútbol de trancos largos, aquella imagen que le conocimos en nuestras canchas cuando con un par de pasos ya estaba en el área dispuesto a llegar al gol. El gol, su gran verdad. Como que ahora es uno de los máximos goleadores del fútbol español y está en la Selección que dirige el húngaro Kubala. Y muy sinceramente creemos que es cierto que ha dado pasos de gigante. Porque después de un comienzo incierto en Nueva Chicago y su llegada a Mendoza para ser jugador de Huracán Las Heras empezó el ruido y la fama para "Larguirucho".

El pase a Unión, en el 70, de la mano de "Cholo" Converti. Otro salto, en el 71, a Bánfield. Y de pronto Europa, porque ese mismo año llegó un millonario contrato con el Español de Barcelona. Entonces la fama grande, el prestigio. Y hace un año y medio el pase a Real Madrid, para convertirse en uno de los delanteros más importantes de los "Merengues" y ser llamado a la Selección Española.

—¿Sabés por qué te digo que creo que he dado pasos de gigante? Porque tú no te imaginas lo que significa ser jugador del Real Madrid e integrante de la Selección Española. ¿Sabés qué pienso? Que he tocado el cielo con las manos, que he llegado alto, muy alto. Porque arriba mío ya no hay nada. Creo que he llegado a lo máximo que me podía dar alguna vez el fútbol. Quizás mi ultima ilusión sea el Mundial, en el 78, en la Argentina. Claro, ahora tengo 29 años y para esa época tendré 32. Quizás no pueda por la edad. Pero así como tú me ves me siento feliz, muy dichoso, lleno de alegría. Por mi carrera, por mi hogar formado. Y ahora que estoy en Mendoza recuerdo con verdadero cariño aquellos dos años que pasé en Huracán Las Heras, un club al que le tengo mucho cariño. Si alguien entonces me hubiera dicho que yo iba a llegar al Real Madrid y a la Selección Española no lo hubiera creído. Muchas veces pienso que esto es un sueño. Pero claro, un sueño hecho realidad. Y para llegar a esto pasé muchas, buenas y malas. Claro que ahora sólo pienso en las buenas...

Roberto Martínez llegó a Mendoza el lunes por la noche por razones particulares y entre anoche y hoy a la mañana tenía previsto el regreso a Buenos Aires para continuar a España. El torneo español está en pleno desarrollo, al igual que la Copa de Europa. Y Real Madrid necesita de los goles de este casi mendocino que algún día piensa volver a esta provincia para enseñar, para transmitir algo de lo mucho que le dejó y le da el fútbol. "¿Sabés vos que yo sigo el curso de entrenador en España? Es que uno está en esto y le gusta. Y cuando uno entra no puede salir".

—Te podría nombrar a todos los compañeros del Real Madrid. Hay excelentes jugadores. Te puedo citar a los alemanes Netzer y Breitner, a Guerini, que también es argentino, a Pirri, a Sol, a Amancio, que tiene 37 años y todavía es un fenómeno. Allá se trabaja fuerte y la disciplina es muy importante. El jugador casi no necesita de consejos porque hay una conciencia profesional muy remarcada. El que se aparta de la línea de conducta que se debe llevar se perjudica a sí mismo. Nuestro técnico es el yugoslavo Miljan Miljanic, un hombre de muy pocas palabras que sabe lo que quiere. Tengo el cariño del público porque en el campo siempre me brindo con ganas. Eso es lo que le gusta a la gente, que dejés el alma. Es lo que ellos llaman la "furia española". ¿Y qué más puedo contarte? Que estoy feliz, contento, con un presente muy rico y que algún día volveré a Mendoza, donde pienso radicarme cuando abandone el fútbol. Y acuérdate que vendré a enseñar, con mi título de entrenador".

Pedal y Social Tupungato por el Provincial

SAN RAFAEL. — Esta noche, a las 22, en cancha de Avenida Pedro Vargas y Cabildo se llevará a cabo el encuentro entre Pedal y Social Tupungato, partido que corresponde a la octava fecha del Torneo Provincial. Este encuentro se había previsto para el domingo, pero en virtud de que ese mismo día Pedal debe enfrentar a Huracán por el torneo de los cuatro (local) se llegó a un acuerdo para adelantarlo para esta noche a las 22 horas. La popular se fijó en 30 pesos. Adicional a platea, 20 pesos.

La alineación que presentará Pedal esta noche será la siguiente: Tazare; Pietrelli, Lara, Quiroga y Carricondo; Forti, O. Rodríguez y Longo; Soria, Paolantonio y Valentini. Estarán en el banco Arana, Lucero, Estrella, Peña N. Rodríguez y Bernuez. **D.T.**: Jorge Julio.

Intercambio deportivo de gráficos

Organizado por el personal de Diario LOS ANDES se realizará el domingo un intercambio deportivo con una delegación de Unigraf S. A. del departamento de San Rafael, Mendoza. El programa completo para ese día es el siguiente: a las 8.30, llegada de la delegación sanrafaelina frente a esta empresa; a las 8.40, ofrenda floral al pie del busto del Dr. Adolfo Calle, fundador de diario LOS ANDES; a las 9, desayuno en el sector rotativa y visita a los distintos sectores del diario; a las 9.30 partido de fútbol entre veteranos en el estadio de Independiente Rivadavia; a las 11, partido de fútbol entre jugadores más jóvenes; a las 13, almuerzo criollo en el salón del restaurante de Parrillada Azul y a las 21.30, cena de despedida en el restaurante Timarai, sito en calle Boulogne Sur Mer 241, Ciudad.

La fiesta del periodismo se realizará el 20

Continúa en forma activa la organización de la tradicional fiesta anual del periodismo deportivo, a realizarse el sábado 20 de este mes, a las 22, en las instalaciones del club Alemán.

En la oportunidad el Círculo de Periodistas Deportivos de Mendoza celebrará su 29º aniversario y entregará la Cruz al Mérito Deportivo 1974 a los remeros del Club Mendoza de Regatas, por 1975 a la señorita María Eugenia García y distinguirá a los señores Rufino Menéndez, Antonio Díaz Constantini, Rubén Moreno, Domingo Godoy y Luis Armendáriz; como asimismo entregará medallas de oro a los periodistas Guillermo González, Oreste Piantino, Eleazar Acosta y Jorge López Aguirre.

Las tarjetas para la cena, que culminará con un baile, están ya en venta en los locales 15 y 16, de avenida España 1057, de lunes a viernes de 16.30 a 20.30, teléfono 243870.

Ciclismo de menores

Mañana, a partir de las 15, se realizarán en el prado Español, competencias de ciclismo para las categorías menores, que son organizadas por los delegados de los distintos clubes afiliados a la Asociación Ciclista Mendocina.

Básquet masculino

Finalizó la ronda de clasificación

Finalizó la ronda clasificatoria del campeonato de básquetbol masculino de primera "A". Los resultados fueron los siguientes: Andes Talleres 89, Rivadavia 54; U.N.C. 71, Atenas 66; San José 54, Anzorena 85; Agua y Energía 42, San Martín 41; Israelita Macabi 84, Villa Hipódromo 36 y Regatas 66, Guillermo Cano 69. Con estos marcadores los quintetos de Talleres, Anzorena, I. Macabi, Atenas, G. Cano y Agua y Energía, se clasificaron para el petit torneo de los "seis", donde estará en juego el título máximo, y el resto de los equipos, lucharán por no descender a primera división "B". Se jugará a dos ruedas y por puntos en ambas zonas. Talleres finalizó puntero e invicto.

Cano clasificado

Guillermo Cano al vencer a Regatas en su propio reducto, por 69 a 56 logró clasificarse para la ronda final. La necesidad de triunfar en ambos quintetos, hizo que el partido resultara interesante. Se jugó a todo ritmo y prácticamente ninguno de los dos se dio ventaja. Dentro de esa dinámica, Cano con gente más capacitada y de mayor experiencia, mantuvo cierta primacía en el marcador. Regatas con gran despliegue físico, trató de contrarrestar ésa superioridad. Así fue la mayor parte del encuentro, pero recién en los tres minutos finales, Cano mereced al excelente desempeño de Trillo (convirtió 28 tantos) y de Hugo Sochi, logró sacar la ventaja suficiente para adjudicarse un legítimo triunfo, ante un Regatas dignamente derrotado.

LICITACIONES

MINISTERIO DE ECONOMIA
Corporación de Empresas Nacionales
AGUA Y ENERGIA ELECTRICA
EMPRESA DEL ESTADO
Gerencia Explotación Regional Cuyo
DIVISIONAL MENDOZA

Licitación Pública Nº 18/75

Llámase a licitación pública para el día 14 de enero de 1975 a las 12 horas, por la contratación de los trabajos con provisión parcial de materiales necesarios, para efectuar las obras de construcción líneas e instalación de lámparas de alumbrado público incandescente en los distritos de Rama Caída, Las Paredes, Cuadro Benegas y El Cerrito, en el departamento San Rafael, Mendoza. Proyectos Nros. 1.211, 1.216, 1.270 y 1.281/74.

PRESUPUESTO OFICIAL ..... $ 2.273.154,00

Pliegos en informes: Oficina de Compras, Avda. San Juan 470. Mendoza. En San Rafael: Oficina de Compras, calle Edison Nº 526.

Valor de la documentación: Quinientos pesos ($ 500,00)

OBRA DEL PLAN TRIENAL PARA LA RECONSTRUCCION Y LIBERACION NACIONAL

12|12|F|34219|16|12

GOBIERNO DE LA INTERVENCION FEDERAL EN MENDOZA
Departamento General de Irrigación
DECRETO LEY Nº 555/75
RIO TUNUYAN SUPERIOR

Llamado a LICITACION PUBLICA

Obra: "ARROYO CLARO - CONSTRUCCION DE TOMAS"

Presupuesto oficial $ 1.067.940,00.
Fecha de licitación: 22 de diciembre de 1975.
Apertura de propuestas: 11 horas.

La documentación puede consultarse y adquirirse en el Departamento General de Irrigación, Barcala y Avda. España, Mendoza, donde se realizará el acto licitatorio.

PRECIO DE LA CARPETA $ 200,00.

11|12|F|34047|12|12

Intervención Federal en Mendoza
Ministerio de Hacienda
Dirección de Compras y Suministros

LLAMASE A

LICITACION PUBLICA

para los días y horas que seguidamente se detallan, con los motivos y destinos que se expresan:

APERTURA: 30 de DICIEMBRE de 1975

A las 10,00 horas: LICITACION PUBLICA Nº 172

MINISTERIO DE BIENESTAR SOCIAL: Adquisición de: dos (2) compresores de 1 H.P.; dos (2) compresores de ½ H.P.; cinco (5) unidades dentales.

10.30 horas: LICITACION PUBLICA Nº 173

HOSPITAL CENTRAL: Un (1) microscopio para otorinolaringología.

APERTURA: 2 de ENERO de 1976

A las 9.30 horas: LICITACION PUBLICA Nº 1

MINISTERIO DE BIENESTAR SOCIAL: Adquisición de víveres secos, 1er. cuatrimestre de 1976.

10.00 horas: LICITACION PUBLICA Nº 2

PENITENCIARIA PROVINCIAL: Adquisición de víveres frescos, 1er. cuatrimestre de 1976.

Las listas detalles y pliegos de condiciones se encuentran a disposición de los interesados en esta Dirección de Compras y Suministros, sita en Palacio de Gobierno, Cuerpo Central, 2º Piso, Mendoza.

12|12|F|34214|12|12

MINISTERIO DE BIENESTAR SOCIAL
Secretaría de Estado de Vivienda y Urbanismo

PLAN ALBORADA

FONDO NACIONAL DE LA VIVIENDA
PROVINCIA DE MENDOZA
MINISTERIO DE BIENESTAR SOCIAL

INSTITUTO PROVINCIAL DE LA VIVIENDA

Llámase a **LICITACION PUBLICA**, para los Barrios que a continuación se detallan:

EXPEDIENTE: 2315-D-74.-

OBRA: Construcción 109 viviendas. Barrio: COOPERATIVA FRAY LUIS BELTRAN - Dpto. Maipú - Provincia de Mendoza.

PRESUPUESTO OFICIAL: $ 98.304.382,98.

VALOR DEL PLIEGO: $ 500.-

LUGAR Y FECHA DE APERTURA: Instituto Provincial de la Vivienda - Emilio Civit 642, Mendoza El 19 de Enero de 1976, a las 10 horas.

EXPEDIENTE: 1777-B-74.-

OBRA: Construcción 78 viviendas. - Barrio: LAS ROSAS - Dpto. Las Heras - Provincia de Mendoza.

PRESUPUESTO OFICIAL: $ 23.974.954,14.

VALOR DEL PLIEGO: $ 500.-

LUGAR Y FECHA DE APERTURA: Instituto Provincial de la Vivienda - Emilio Civit 642, Mendoza El 20 de Enero de 1976, a las 10 horas.

VENTA DE PLIEGOS: En Instituto Provincial de la Vivienda, Emilio Civit 642 - Mendoza y en la Casa de Mendoza en Buenos Aires, Callao 445, Capital Federal.

9|12|F|33493|15|12|A

MINISTERIO DE ECONOMIA
CORPORACION DE EMPRESAS NACIONALES
GAS DEL ESTADO

Licitación Pública Nº 27/75

Llámase a licitación pública por el

Corte y Agrupamiento de Facturas Consumo Gas por Redes

cuya apertura tendrá lugar el día 26 de Diciembre de 1975, a las 11 horas.

Valor de la Documentación: $ 20.-

Las firmas interesadas podrán adquirir la documentación en oficina de Compras, sita en calles Las Tipas y Sgo. del Estero, Godoy Cruz, Mendoza, en horario de 7 a 13 hs., en días hábiles de lunes a viernes.

12|12|F|34301|13|12

MINISTERIO DE ECONOMIA
Corporación de Empresas Nacionales
GAS DEL ESTADO

Licitación Pública Nº 24/75

Llámase a LICITACION por la "IMPRESION Y PROVISION DE FORMULARIOS CARBONICADOS".

APERTURA: 29 de Diciembre de 1975, a las 9 hs.

Licitación Pública Nº 26/75

Llámase a LICITACION por la "IMPRESION Y PROVISION DE FORMULARIOS COMUNES".

APERTURA: 29 de Diciembre de 1975, a las 11 hs

Adquisición de Pliegos y carpetas de muestras en Oficina de Compras sita en calles Las Tipas y Sgo. del Estero, G. Cruz, Mendoza, en horario de 7 a 13 horas, los días hábiles de lunes a viernes.

Valor de cada Pliego: $ 50.-

3|12|F|32670|12|12

ESTABLECIMIENTO LA COLINA
Bodegas y Viñedos GIOL E.E.I.C.
SAN RAFAEL - MENDOZA

Llama a LICITACION PUBLICA para el día 22 de diciembre de 1975, a las 10 hs., por la venta de:

600.000 kgs. de ciruelas desecadas D'Agen con carozos, a granel.

La apertura de los sobres se llevará a cabo en División Compras, Callao 300, San Rafael, Mendoza, lugar donde se podrá recabar información y retirar los pliegos de condiciones en días hábiles y en horario de 8 a 12 y de 15 a 19 horas.

Nos reservamos el derecho de aceptar o rechazar total o parcialmente las ofertas recibidas.

LA EMPRESA.

12|12|F|34264|13|12

Gobierno de la Intervención Federal en Mendoza
Ministerio de Bienestar Social

INSTITUTO PROVINCIAL DE LA VIVIENDA

Llámase a **LICITACION PUBLICA**, para el día y hora que a continuación se detalla, por la compra de hierro con destino al Barrio Sanidad A.T.S.A.:

EXPEDIENTE: 1486-D 75.
DIA: 9/ENERO/1976.
HORA: 11.

Los Pliegos de Condiciones se encuentran a disposición de los interesados, en la sede del Instituto Provincial de la Vivienda, sita en la calle Emilio Civit 642, en horario de 8 a 13 hs.

12|12|F|34215|16|12|A

BANCO DE MENDOZA

LICITACION Nº 1/76-303 - SUCURSAL LA PAZ
TRABAJOS DE PINTURA GENERAL EDIFICIO DEL BANCO Y VIVIENDAS DE EMPLEADOS

Llámase a LICITACION para la ejecución de trabajos de pintura en general en el Edificio del Banco de Mendoza, Sucursal La Paz y en viviendas del personal.

APERTURA: 8 de Enero de 1976, a las 11 horas.

PLIEGOS E INFORMES: Departamento de Compras y Licitaciones, Gutiérrez 51 (Subsuelo) - Mendoza.

VALOR DE LA CARPETA: $ 150.- (CIENTO CINCUENTA PESOS).

10|12|F|33819|12|12

MOPAZ
SOCIEDAD ANONIMA COMERCIAL, INDUSTRIAL Y FINANCIERA

Conforme disposiciones Artículo 83, inciso 2, decreto ley Nº 11.867, Mopaz Sociedad Anónima, Comercial, Industrial y Financiera, domiciliada en Florida 1, piso 10, oficina 36, Capital Federal, comunica: su fusión con La Prensa Sociedad en Comandita por Acciones y Paz Inmobiliaria Sociedad Anónima para formar La Prensa Sociedad Anónima (E.F.) domicilio Avenida de Mayo 575 Capital Federal. Compromiso de fusión: 14-10-74 - Balance de fusión: al 31-10-74 - Aprobación asamblea 16-12-74. Reclamos de ley: Florida 1, Piso 10 - Of. 36. Capital Federal. Días hábiles: entre 16 y 18 horas.

EL DIRECTORIO

Esta publicación es complementaria de la del 29-1-75.

12|12|F|34345|16|12

LA PRENSA Sociedad en Comandita por Acciones

Conforme disposición Artículo 83, Inciso 2, Decreto Ley 19550/72 y Ley 11.867, LA PRENSA SOCIEDAD EN COMANDITA POR ACCIONES, domiciliada en Avenida de Mayo 575, Capital Federal, comunica: su FUSION con PAZ INMOBILIARIA SOCIEDAD ANONIMA y MOPAZ SOCIEDAD ANONIMA, COMERCIAL, INDUSTRIAL y FINANCIERA, para formar LA PRENSA SOCIEDAD ANONIMA (e.f.), domicilio: Avenida de Mayo 575, Capital Federal. Compromiso fusión: 14/10/74. Balance fusion: al 31/10/74. Aprobación Asamblea: 16/12/74. Reclamos ley: calle Florida 1. - Piso 10 - Of. 36. - Capital Federal. DIAS HABILES: entre 16 y 18 horas. EL SOCIO CAMANDITADO ESTA PUBLICACION ES COMPLEMENTARIA DE LA DEL 29/1/75.

12|12F|34340|16|12

HOSPITAL CENTRAL
Consejo de Administración

Decreto Nº 1257/67

Llámese a licitación pública, para el Hospital Central, a fin de adquirir lo que a continuación se detalla:

Expte. Nº 1.155-75.
Serv. Inventario.

Apertura, 22-12-75, 10 hs.: por la reparación de 1 equipo de radioterapia modelo Compactix T200 tipo 1163, fabrica Philips y equipo Dermhoplos, completo de radioterapia superficial.

Los pliegos de condiciones deberán ser retirados en Oficina de Compras del Hospital Central, calle Salta y Alem, Mendoza.

Valor del pliego $ 50,00.

12|12|F|34262|12|12

PAZ INMOBILIARIA
Sociedad Anónima

Conforme disposición Artículo 83, inciso 2º Decreto-Ley 19.550-72 y Ley Nº 11.867, Paz Inmobiliaria Sociedad Anónima, domiciliada en Florida 1 - Piso 10 - Oficina 36, Capital Federal, comunica: su fusión con la La Prensa Sociedad en Comandita por Acciones, y Mopaz Sociedad Anónima Comercial, Industrial y Financiera, para formar La Prensa Sociedad Anónima (e.f.), domicilio Avenida de Mayo 575, Capital Federal. Compromiso de fusión: 14-10-74. Balance de fusión al 31-10-74.

Aprobación Asamblea: 16-12-74. Reclamos de ley: calle Florida 1 - Piso 10 - Oficina 36, Capital Federal. Días hábiles: entre 16 y 18 horas.

EL DIRECTORIO

12|12|F|34350|16|12

GOBIERNO DE LA INTERVENCION FEDERAL EN MENDOZA
Departamento General de Irrigación
DECRETO LEY Nº 555/75
RIO MENDOZA

Llamado a LICITACION PUBLICA

Obra: "ELECTRIFICACION COMPARTO CANAL CHACHINGO DEL CANAL Gral. SAN MARTIN"

Presupuesto oficial $ 151.125,00.
Fecha de licitación: 22 de diciembre de 1975.
Apertura de propuestas: 10 horas.

La documentación puede consultarse y adquirirse en el Departamento General de Irrigación, Barcala y Avda. España, Mendoza, donde se realizará el acto licitatorio.

PRECIO DE LA CARPETA $ 100,00.

11|12|F|34045|12|12

GOBIERNO DE LA INTERVENCION FEDERAL EN MENDOZA
DEPARTAMENTO GENERAL DE IRRIGACION
DECRETO LEY Nº 555/75
RIO ATUEL

LLAMADO A LICITACION PUBLICA

Obra: "CANAL MATRIZ NUEVO ALVEAR - RAMA 4 - SISTEMATIZACION DE RIEGO EN HIJUELA Nº 5 "LOS CAMPAMENTOS"

Presupuesto oficial $ 413.920,00.
Fecha de licitación: 23 de diciembre de 1975.
Apertura de propuestas: 11 horas.

La documentación puede consultarse y adquirirse en el Departamento General de Irrigación, Barcala y Avda. España, Mendoza y en la Subdelegación de Aguas del Río Atuel, en General Alvear, donde se realizará simultáneamente el acto licitatorio. PRECIO DE LA CARPETA $ 125,00.

11|12|F|34043|12|12

GOBIERNO DE LA INTERVENCION FEDERAL EN MENDOZA
Departamento General de Irrigación
DECRETO LEY Nº 555/75 RIO ATUEL

Llamado a LICITACION PUBLICA

Obra: "ELECTRIFICACION CAMARA DESARENADORA "LA OLLA"

Presupuesto oficial $ 502.000.
Fecha de licitación: 23 de diciembre de 1975.
Apertura de propuestas: 10 horas.

La documentación puede consultarse y adquirirse en el Departamento General de Irrigación, Barcala y Avda. España, Mendoza y en la Subdelegación de Aguas del Río Atuel, en General Alvear, donde se realizará simultáneamente el acto licitatorio.

PRECIO DE LA CARPETA $ 150,00.

11|12|F|34049|12|12

CORREO ARGENTINO Mendoza
Concesión Nº 47/Dto. 8º
Tarifa Reducida
Concesión Nº 228
Franqueo a Pagar

LOS ANDES

MENDOZA — Viernes 12 de Diciembre de 1975 — Año XCIV — Núm. 31.126

Campeonato argentino

San Rafael por goleada eliminó a Mendoza: 5-2

En la cancha de Independiente Rivadavia, el seleccionado mendocino fue batido anoche por su similar de San Rafael por 5 goles a 2, quedando en consecuencia eliminado del torneo argentino de fútbol "Adrián B. Varela". La victoria del conjunto sureño no admite dudas. Fue más en todos los aspectos que el elenco local.

Tuvo la gente que dirige Alfonso Pastor, la capacidad física y mental para superar a un rival que se mostró atado desde medio campo hacia adelante. Tuvo también la suerte y la oportunidad necesaria, para marcar sus goles en momentos en que el conjunto local intentaba remontar el marcado adverso. Tal es el caso del tercer gol sanrafaelino, 2 a 2 el resultado parcial y a los 45 minutos de la etapa incial, un verdadero golazo de Pedro Palazzo pone el 3 a 2. Después, el final del periodo.

Hasta ese momento, Mendoza había jugado aceptablemente los primeros diez minutos de juego, para caer luego en una serie de pases intrascendentes que paulatinamente permitieron la recuperación de la visita, que esperó y contragolpeó con eficacia. Sin mayores problemas frente a su arco, por la manera demasiado repetida en que atacaban los hombres locales —centro sobre el área— los hombres de San Rafael terminaron por crear una especie de vallado que rechazaba con energía, encontraba en Lapuente y Palazzo la serenidad necesaria y llegaba con peligro hasta Tamagnone, muy inseguro.

El segundo período fue una [illegible]ción ampliada del primero. [illegible]les características. El ataque mendocino, o mejor dicho [illegible]pretendido ataque, llegaba [illegible]a el área rival y allí terminaba todo. Rechazo y vuelta a empezar. Casi podía adivinarse lo que iba a suceder.

Los nervios, apurados por el reloj, acentuaron aún más los desaciertos mendocinos. Se adelantaron todos permitiendo aún más el contragolpe rival. A los 8 minutos fueron expulsados Cattáneo y Ureta. Se desarticularon los equipos, pero siguió siendo San Rafael el que mostraba mejor plan de juego. Simple. Esperar y contraatacar. Así ganó merecidamente, por un marcador justo. Mendoza tuvo más tiempo la pelota, pero no remató sobre el arco de Sánchez Saavedra.

Primer gol del partido y de la selección mendocina. Carlos Salguero vence la valla de Sánchez Saavedra con violento disparo, ante la sorprendida mirada de los defensores sureños. San Rafael luego se convirtió en neto dominador y fue un claro, rotundo ganador.

"A los que juegan mejor..."

Al término del encuentro, la alegría, lógicamente, se volcó en el camarín visitante, mientras afuera, la bullanguera barra sanrafaelina continuaba con los estribillos que entonó durante todo el encuentro. Muchas caras conocidas se acercaron para felicitar a la gente sureña. Entre ellos, pudimos apreciar al presidente de la Liga Mendocina de Fútbol, señor Francisco Coccioni y al señor Andrés Moreno, presidente de la Mutual de Arbitros. Los abrazos y festejos se sucedieron sin interruución en el recinto, mientras los cansados jugadores recibían las felicitaciones de todos los presentes. Pedro Palazzo, autor de un verdadero golazo, se prestó a nuestra requisitoria: "Yo creo que ganamos bien. No somos un equipo de lujo, pero tocamos bien y ponemos la fuerza necesaria". José Luis Lapuente, anoche el mejor jugador de la cancha, expresó: "Estamos muy contentos. Hoy hemos demostrado que en la cancha somos 11 contra 11 y que el triunfo corresponde a los que juegan mejor". El arquero Sánchez Saavedra, que no trabajó mucho, pero cuando lo hizo actuó con eficacia, nos dijo: Lo ví bastante flojo al conjunto de Mendoza. Nosotros, con un juego simple, conseguimos los goles para el triunfo".

En el camarín mendocino, encontramos a todos con la desazón de la derrota. José Ufano, el técnico, abrazó uno por uno a los jugadores, titulares y suplentes, agradeciéndoles la colaboración que le prestaron. En ese círculo de tristeza, requerimos la opinión de Héctor Suárez: "Nos ganaron bien. No pudimos hacer nada. Estimo, no obstante, que el marcador es demasiado abultado". Raúl Zolorza se expresó en iguales términos, agregando: "Es un buen equipo San Rafael. Les deseo suerte".

La visita sí lo hizo, en cuanta oportunidad se le presentó. Tuvo un plan, lo cumplió y ganó. En consecuencia, será un digno representante de nuestra provincia en el campeonato argentino.

Informarán sobre obras en Gimnasia

El club Atlético Gimnasia y Esgrima informó que mañana, a las 13, realizará un almuerzo de camaradería con motivo de la inauguración oficial de la sede deportiva y, a la vez, se informará sobre las obras de ampliación que se están realizando en el estadio.

Hablan los técnicos

José Ufano (Seleccionado Mendocino): "Las derrotas hay que aceptarlas con hidalguía. Hoy se perdió ante un muy buen equipo, que por momentos y de contragolpe, nos pasó por encima. No se pudo hacer nada. Se defendieron bien y contraatacaron mejor".

Alfonso Pastor (Seleccionado Sanrafaelino): "Nosotros no especulamos. Simplemente esperamos y pasamos al ataque cuando las circunstancias lo permitían. El juego tibio de Mendoza facilitó nuestros planes. De ahí, este resultado que es perfectamente justo y orgullo para el fútbol sanrafaelino".

El árbitro

Dusán Acosta 6

JUGADO EN INDEPENDIENTE RIVADAVIA

SELECCIONADO DE MENDOZA (2): Raúl Tamagnone (Cap.); Osvaldo Ernesto Mesa, Jorge Enrique Cattáneo, Pedro Miguel Sartirana y Hugo Marcelo Pereyra; Jorge Osvaldo Mosconi (Pedro Pascual Fernández), Raúl Rodolfo Zolorza y Héctor Alfredo Suárez; Carlos Salguero, Angel Andrés Molina y Alberto Hita (Francisco Ibáñez).

DIRECTOR TECNICO: José Ufano.

SELECCIONADO DE SAN RAFAEL (5): Ramón Sánchez Saavedra; Angel Pietrelli, Isidoro Antonio Celucci, Carlos Rodríguez (Cap.) y Jorge Pont; Andrés Torres, José Luis Lapuente y Alberto Cano; Abdo Ernesto Manzur (Juan Ramón Samaniego), Pedro Norberto Palazzo (Pedro Horacio Montaña) y Juan Carlos Ureta.

DIRECTOR TECNICO: Alfonso Pastor.

LOS GOLES: En el primer tiempo, a los 8 m. Salguero (SM), a los 10 m. Ureta (SSR), a los 38 m. Lapuente (SSR), a los 41 m. Molina (SM) y a los 45 m. Palazzo (SSR). En el segundo tiempo, a los 23 m. Cano (SSR) y a los 41 m. Lapuente (SSR).

ARBITRO: Dusán Acosta (Liga Sanjuanina).

JUECES DE LINEA: José Rodríguez y Jorge Salinas.

RECAUDACION: $ 44.850

Análisis individual

SELEC. DE MENDOZA		SELEC. DE SAN RAFAEL	
R. Tamagnone	2	R. Sánchez Saavedra	7
O. Mesa	5	A. Pietrelli	6
J. Cattáneo	3	L. Celuci	8
P. Sartirana	6	C. Rodríguez	8
H. Pereyra	4	A. Pont	8
A. Mosconi	3	A. Torres	6
R. Zolorza	4	J. Lapuente	9
H. Suárez	5	A. Cano	6
C. Salguero	3	A. Manzur	5
A. Molina	3	P. Palazzo	7
A. Hita	2	P. Ureta	6
P. Fernández	4	J. Samaniego	5
F. Ibáñez	2	P. Montaña	5

Fecha a fecha, los cronistas de LOS ANDES califican objetivamente la actuación individual de cada uno de los jugadores. Para ello, se tiene en cuenta la siguiente escala de calificación: 1 y 2, muy mal; 3 y 4, mal; 5 y 6, regular; 7 y 8, bueno; 9, muy bueno; 10, excelente, sin fallas. (-): Sin calificación por haber jugado pocos minutos.

Farmacias de turno en la región de Cuyo

PROVINCIA DE MENDOZA

Capital. — Hasta las 24: "Mitre", Colón 361, Tel. 245763; "Reconquista", Pueyrredón 400, Tel. 244362; "Jujuy", Jujuy esquina Ramírez, Tel. 257083. Día y noche: "La Franco Andina", San Martín 1202, Tel. 257755 y 257799; "Granaderos", Suipacha 499, Tel. 255580.

Policlínico Fleming: Teléfonos 241810 y 245792.
Hospital Central: Teléfonos 240063 y 245287.
Hospital Emilio Civit: Teléfonos 250000 y 216320.
Hospital Ferroviario: Teléfono 252600.
Hospital El Carmen: Teléfonos 220279 y 220803.
Servicio Sacerdotal Nocturno: De 21.30 a 6.30. T. 255654.
División Bomberos. Teléfono 244888.
Comando Radioeléctrico de la Policía: Teléfono 244444.

Godoy Cruz. — Hasta las 24: "Godoy Cruz", Rivadavia 499, Tel. 220372; "Sandino", Paso de los Andes 1302, Tel. 222203; "Parque", Revolución de Mayo y Bolívar, Tel. 223922. Día y noche: "Santa Rosa", Colón 901, Tel. 223151; "Fátima", Perito Moreno 1402, Tel. 222609; "Del Puente", San Martín 768, Tel. 223305.
Las Heras. — Hasta las 24: "Del Valle", doctor Moreno 2205, Tel. 217568. Día y noche: "Moyano", San Martín 299, Tel. 214376.
Guaymallén. — Hasta las 24: "La Terminal", Bandera de los Andes y Lavalle. Tel. 259035; "Santa Ana", Pedro Molina 925, Tel. 259197. Día y noche: "Mignani", Dorrego 1000, Tel. 292442; "Guaymallén", Bandera de los Andes 4184, Tel. 260632; "Santa Marta", Carril Nacional 6500, Rodeo la Cruz; "Bermejo", Carril Bermejo s/n., Tel. 260209.
San Martín. — Hasta las 24: "Los Andes", 9 de Julio y San Lorenzo 21040. Día y noche: "San Martín", Bailén 64, Tel. 21039.
Luján de Cuyo. — Día y noche: "Pasteur", San Martín 1169, Tel. 980623.
Maipú. — Día y noche: "Mitre", Ozamis 401, Tel. 972484.
Gutiérrez. — Hasta las 24: "Segui", Maza 213, Tel. 972305. Día y noche: "Berra", Ozamis 471, Tel. 972605.
Junín. — Día y noche: "Del Pueblo", Mitre 234, Tel. 8.
Rivadavia. — Día y noche: "Rivadavia", San Isidro 740, Tel. 42454.
La Paz. — Día y noche: "Las Chacritas", Belgrano y 25 de Mayo, Tel 36.
Tunuyán. — Día y noche: "Pellegrini", Pellegrini 165, Tel. 2519.
Tupungato. — Día y noche: "Moderna", Belgrano 469, Tel. 77.
La Consulta. — Día y noche: "Luarca", San Martín 242, Tel. 11.
Santa Rosa. — Día y noche: Villa, "Santa Rosa", ruta 7 s/n., Tel 27. Las Catitas: "San Andrés", ruta 7 s/n.; "Las Catitas", avenida Eulalia Calderón s/n., La Dormida: "La Ruta", ruta 7 s/n., "Del Pueblo", avenida Remo Falciani s/n., Tel 22.
Villa Atuel. — Día y noche: "Lourdes".
San Rafael. — Día y noche: "Schestakow", Barcala 433, Tel. 22384; "San Rafael", Avellaneda 143, Tel. 22117.
General Alvear. — Día y noche: "Independencia", Libertador Sur 80, Tel. 2675.
Malargüe. — Día y noche: "San Antonio", San Martín 530, Tel. 47.

PROVINCIA DE SAN JUAN

Capital. — Hasta las 24: "Rawson", General Paz, 2 Oeste, Tel. 27030; "Santa Teresita", Juan Jufré 799 Este, Tel. 29889; "San Francisco", avenida España 339; "Cuyo", San Martín 2918 Oeste, Tel. 23068; "Las Flores", avenida Rawson 599 Sur, Tel. 27405. Día y noche: "Del Aguila", Tucumán 170, Sur, Tel. 24853; "Del Parque", San Martín 672 Oeste, Tel. 25153; "Villa Krause", Mendoza 1765, Rawson; 'Urquiza", Salta 199 Norte, Tel. 27226.
Caucete. — Día y noche: "Carvajal", Boulevar Sarmiento 353, Tel. 61025.
Pocito. — Día y noche: "Riveros".

PROVINCIA DE SAN LUIS

Capital. — Día y noche: "Domeniconi", San Martín 753, Tel. 3107; "Santa Rita", 9 de Julio y Chacabuco, Tel. 3648; "Mercau", Belgrano y General Paz, Tel. 3766; "Policlínico", R. O. del Uruguay 121, Tel. 2978.
Ciudad de Mercedes. — Día y noche: 'Muract", Pedernera 312, Tel. 1059; 'Santa Teresita", avenida 25 de Mayo 402, Tel. 2368; "Gargiulo", avenida Mitre 864, Tel. 1545; "Sarmiento", San Martín 1667, Tel. 1709.

Boxeo profesional

Raúl Gorosito y Castellino, hoy

Esta noche, a partir de las 22, en el local de la Asociación Mendocina de Box se llevará a cabo un excelente festival en homenaje a Leonardo Paludi, por sus 12 años de actuación como promotor de boxeo, de acuerdo con lo dispuesto por el Luna Park.

Y no podía ser de otra manera que con un gran combate, como el que protagonizarán el campeón argentino de los pesos pesados, Raúl Gorosito, frente al campeón mendocino de la categoría, Pablo Noé Castellino.

Muchas son las conjeturas y los pronósticos que se han venido haciendo durante la semana con relación a la pelea que tiene carácter de revancha.

Pablo Noé Castellino

En Buenos Aires, luego de haber quedado vacante el título argentino de los pesados, Gorosito en una clara demostración de potencia derrotó categóricamente a Castellino en el primer round. Esto no ha sido olvidado por el púgil mendocino y en sus declaraciones ha manifestado que esta vez "le gana por muerte". "Mi estado físico y anímico es sensacional y esta vez no dejaré que use las artimañas que aprendió en los Estados Unidos". Así, de esta forma, espera Castellino la confrontación de esta noche.

Por su parte, el campeón argentino luego de vertir opiniones que hablaban a las claras de un triunfo por "accidente", ha variado en su pensamiento y ya piensa en una nueva victoria por la vía rápida. "A Castellino lo noqueo otra vez".

La cita es para esta noche. Arriba del ring podrán disiparse todas las dudas y sabremos si el resultado de Buenos Aires fue un accidente o verdaderamente Raúl Gorosito es el indiscutido campeón argentino de los pesados.

La pelea para el boxeador local es de suma importancia, ya que de salir victorioso tiene la oportunidad de desafiar a Gorosito por el título máximo y luego (en caso de triunfo) de combatir frente a "Ringo" Bonavena.

La pelea se llevará a cabo en la Asociación Mendocina de Box, calle Mitre 1771, de ciudad, a 10 rounds y el nocaut puede estar presente dada la potencia de pegada de ambos púgiles.

Semifondo

El combate de semifondo también ha despertado un inusitado interés entre los aficionados. El carácter de desempate que tiene la confrontación desde ya anticipa una pelea de gran jerarquía.

En el mismo cruzarán guantes el crédito mendocino de categoría mosca, Raúl "Nico" Pérez, frente al sanjuanino Juan C. Vedia, también a 10 asaltos.

Preliminares

El programa completo para la velada de boxeo de esta noche es el siguiente: preliminar profesionales categoría pluma, a 6 rounds: Esteban Bustos (Mendoza) vs. Juan C. Riveros (Mendoza); preliminar categoría liviano, a 8 rounds, Luis Contreras (Mendoza) vs. León Montes (Salta); semifondo categoría mosca, a 10 rounds, Raúl Pérez (Mendoza) vs. Juan C. Vedia (San Juan) y el combate de fondo en categoría pesado, a 10 rounds, entre el campeón argentino Raúl Gorosito vs. el campeón mendocino, Pablo Castellino.

Raúl Gorosito

Localidades

Para el festival regirán los siguientes precios en las localidades: ring-side, $ 250; palco, $ 200; platea, $ 150; popular, $ 60; damas, niños y conscriptos, $ 30.

El señor Leonardo Paludi informó que las puertas del estadio serán habiiltadas a partir de las 20.30.

El domingo, automovilismo

Crece la atracción por el TC

En la víspera hubo entrenamientos en el autódromo "General San Martín"; con vistas al premio "Círculo de Periodistas Deportivos" que se correrá el domingo con la organización del Automóvil Club Mendoza, oportunidad en que se rendirá homenaje al desaparecido Nelson Darío Poggio.

Desde las 17 giraron algunas máquinas, pero sin duda la atracción de la tarde la significó la presencia de la Liebre III de Ricardo Blengini. El motor Tornado armado por el "mago" Orestes Berta y ahora preparado en Junín por Juan Torres, fue una verdadera sinfonía y el piloto sin exigir al máximo la máquina llegó a marcar 2m. 22s. en los 5.021 metros del circuito.

Tanto piloto como preparador y la opinión de Hugo Gimeno coincidieron en que la multiplicación no era la más adecuada, por lo que cambiarían la relación.

Uno de los temas de mayor preocupación fue el gran desgaste de neumáticos, por lo que los pilotos giraron nada más que lo indispensable, para buscar la puesta a punto y adaptación a la pista.

El puntero del Zonal Cuyano de Turismo Carretera, se mostró optimista y recién probará nuevamente el sábado y confía defender con éxito su posición de privilegio en el campeonato, sin dejar de reconocer la capacidad conductiva y la excelente preparación de sus máquinas, que han exhibido a lo largo del año el tunuyanense Alberto Sánchez y Carlos Zocco, también aspirantes al cetro.

Los demás participantes

Es indudable que la competencia del domingo reunirá lo más granado de la especialidad, ya que han comprometido su participación Raúl y Enio Calzetti, Juan García y Quiroga de Rivadavia; Oscar Colombo, Daniel Di Césare y Ramón Ragona de San Martín. Además es posible que Jacinto San Román estrene su cupé tradicional con motor Dodge. El palmirense Juan Manuel Basco, dejará sus motos y tripulará su clásico TC, con motor Tornado "tocado" nada menos que por Luis Di Palma. De Tupungato llegarán Carlos Mazzeo y Ricardo González. Mario Cola de La Paz, también ha comprometido su participación. De San Rafael estarán Antonio Tarcuini, Alberto López Martín y tal vez Juan C. Rodríguez y posiblemente el alvearense Juan Carlos Manzano (Torino de 3 litros de cilindrada). Juan Carlos Isuani y Luis Maggini. A todos ellos se agregarán los pilotos del Gran Mendoza "Federico Lettera" y Jorge Cerrutti que conducirá el Numa - Tornado de Roberto Seggiaro. También es posible la participación de los volantes sanjuaninos Jacinto y Pedro De los Ríos, con sus sendos Torinos.

Sin duda alguna el parque automotor de Cuyo, estará presente en la prueba de cierre de la temporada, que como no podía ser de otra forma culminará con la definición del campeonato en su última reunión. A no dudarlo que será una gran competencia.

Inscripciones

El trámite de inscripción deberá concretarse en la sede del Automóvil Club Mendoza, Pueyrredón 773 de ciudad en los horarios de 8 a 12 y 17 a 21. En la Federación Regional 8, 9 de julio 1189, Piso 4º, local 33, se inscribirá de 17 a 21.

Entradas

Total acuerdo entre autoridades del Automóvil Club Mendoza y Círculo de Periodistas Deportivos, en lo que hace al precio de las entradas. El mismo se convino en $ 50,

Turismo Nacional Promocional

Como complemento se disputarán pruebas de Turismo Nacional en su clase promocional en las categorías "A", "B" y "C".

Ya han registrado su inscripción numerosos volantes, entre ellos "Federico Lettera". González, Pizarro, Morillas y Jorge Rouselle. Se correrá en una única serie.

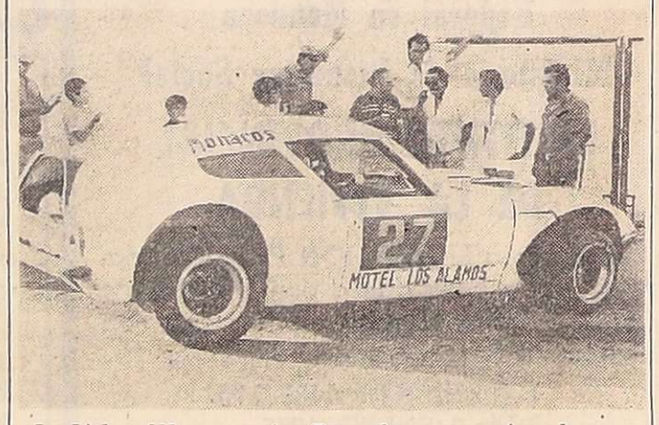

La Liebre III, con motor Tornado, que puntea el campeonato Zonal Cuyano, giró ayer en el autódromo "General San Martín", dando muestras de un muy buen estado y conducida magníficamente por Ricardo Blengini.

Agasajan a Francisco Coccioni

Con motivo de sus 15 años como presidente de la Liga Mendocina de Fútbol, el sábado le será ofrecido un agasajo al señor Francisco Coccioni. La demostración es del club Carlos J. Garelli y tendrá lugar a las 22 en la sede de la entidad, Masa y Paso de los Andes de Godoy Cruz.

Escuela deportiva

El jueves 18, a las 22, se hará el acto inaugural de la creación de la Escuela de Formación Deportiva del Club Atlético Argentino.

En esa oportunidad hablará un miembro de la subcomisión de baby fútbol de la entidad y el preparador físico de los equipos de divisiones inferiores incluirá una práctica de pizarrón.

CLUB MENDOZA DE REGATAS

Cena "ANIVERSARIO"

¡LUZ Y COLOR SOBRE EL LAGO!

SABADO 13 DE DICIEMBRE

22 HORAS

MUSICA - SHOW - ALEGRIA

Venta de tarjetas limitadas
Reserve la suya

12|12|F|34272|12|12

ESTAMOS DE CUMPLEAÑOS!
y UD. ES NUESTRO INVITADO DE HONOR...
PARTICIPE DE NUESTRA GRAN VENTA
27º ANIVERSARIO
CREDITOS HASTA 20 MESES
• SIN CUOTA AGUINALDO • SIN ANTICIPO
• TODAS CUOTAS IGUALES • SIN CUOTAS EXTRAS

MESA REDONDA PANEMETAL, BASE ESCANDINAVA, EN FORMICA
$ 608 POR MES

MESA OVALADA PANEMETAL, BASE ESCANDINAVA, EN FORMICA
$ 583 POR MES

HELADERA MAXICOMPACTA COLUMBIA MOD. C. L. 1300. 13 pies
$ 3.410 POR MES

GRANDES DESCUENTOS POR PAGO AL CONTADO
CONSULTE NUESTRO PLAN ESPECIAL SIN INTERES

HELADERA MAXICOMPACTA COLUMBIA MOD. C. L. 1100 11 pies
$ 3.190 POR MES

COLCHON DULCESTAR 1,40 Mts.
$ 1.013 POR MES

$ 570 POR MES
Suave STAR

COLCHON SUAVESTAR DE 0,83 mts.

COMBINADO SHUYAKO MOD 1010
$ 2.500 POR MES

MESA ESCANDINAVA CON 6 SILLAS GEMA
$ 803 POR MES

CAMA 1 PLAZA GEMA MOD. ITALIANO
$ 511 POR MES

TELEVISOR TONOMAC 24"
$ 3.080 POR MES

AMPLIFICADOR AUDINAC STEREO MOD F. M. 900 100 wtts. c/ radio F. M./A.M.
$ 6.490 POR MES

BAFLES AUDINAC MOD. 747
4 vías 4 reproductores
50 Wtts.
$ 2.805 POR MES

RADIO TONOMAC MOD PLATINO III A PILA
$ 823 POR MES

TELEVISOR "SHUYAKO 24"
$ 1.900 POR MES

REIG S.A.
La casa más popular de Mendoza
JOSE VICENTE ZAPATA 265
SERVICIO MECANICO ESPECIALIZADO DOMICILIO

HELADERAS Columbia | tonomac | PANE METAL Víctor R. Panella | BELVA | AUDINAC